盛京時報

丙寅陰曆二月十三日
大正十五年三月二十六日

中日紀元大典休刊

◎本報價目◎ 每張銅幣八枚 每月現大洋八角
▲外埠連郵價目 每月現大洋九角五分 半年現大洋五圓貳角 全年現大洋拾圓
▲告白刊資 一行五號字十五字起碼 一日每行現大洋一圓 長期另議

發行人 宮川貫作 編輯人 菊池貞二 印刷人 石原庄太郎
發行所 盛京時報社 盛京時報支社

論說

社會軍人化 (僻)

一國之生命。果何所恃而存在乎。曰惟國民。顧視之往事。亦有國民雖多。仍無補於國家之滅亡者。誠以國民無實力故也。國民實力之表現。一曰對內。一曰對外。而其先後之順序。又以對內爲首。對外爲次。若無對內之實力。一仍內亂之延長。往復循環。迄無寧歲。即無外患。已可卜其國之必底於亡。又況外患之終不能免乎。故今日欲救將亡之中國。必先使國民養成一種對內的實力。而後可言對外。可言救國。初固不待爲照而數計者矣。雖然。民國以來之所謂實力。完全寄托於武人。致政治權力之源泉。悉爲軍隊。試觀民元民二之支配政局者。乃北洋軍隊。癸丑以後。北洋鼎盛。袁世凱之政治。全部爲軍權政治。迨洪憲之役。滇桂軍隊。獨樹一幟。遂有南軍。民五民六。乃南北軍權妥協時代。自民六以迄今日。乃南北軍權競爭時代。雖軍權二字。無論何國。皆爲國家必要之物。不可輕廢。然只作國防。斷非對內。其國內政治之推行。毫不信賴軍隊。則固識者所公認。吾國政權之輪轉。既視軍隊爲後盾。甘置民意於不顧。正本清源之道。縱不能設法解放軍人。使其有受普通教育之機會。各具公民常識。不至盲從被動。徒爲一二人之金錢地盤。而自相殘殺。亦應對於一般公民。汲汲施以軍事訓練。或於教育機關。添授軍事教育。或於各種團體。法軍隊組織。換言之。即不能使軍人爲社會化。而使社會爲軍人化是已。蓋社會之進化。國民實力。堪與國內軍隊互相頡頏。軍閥雖雄。烏能爲役耶。夫軍閥之所以日事專橫者。其原因雖在擁有重兵。而人民懦弱。應負大部責任。爲今之計。吾民應知軍閥與民治不能兩立。推倒軍閥。即所以發揚民治。而軍閥之如何推倒。又不能不有組織。不能不戴首領。竊願吾民放棄一切小利。捐除一切私見。如自審可能。則組織民衆。指揮民衆。以與軍閥相周旋。如自審未能。則受人組織。受人指揮。共爲撲滅軍閥之行動。誠如是。是一國之國民。咸知見義勇爲。視死如歸。施之對內有然。移之對外亦然。其國勢猶不蒸蒸日上者。未之有也。若堂堂國民。遇事畏葸。毫無生氣。甘願掃地以盡。平日任人蹂躪。不敢出聲。又不反省。共謀挽救。設一旦與強健之民族相見於疆場。如以卵遇石。試問其能幸免乎。此吾之所以貴乎社會軍人化也。國民果有救國決心者。盍速起而圖之。

晉魏兩軍在新樂開火
靳軍田部亦加入前綫

京訊云日來保定方面。形勢甚爲緊張。茲據某方面消息。閻錫山此次出師娘子關。事前與吳佩孚早有成約。十七日。閻派顧問某。與吳佩孚部下陳旅長。在正定南郊外職家莊(係村莊名)開會磋商。雙方交換意見。結果。議定晉軍由正定向北進攻保定。由邯鄲向南進攻磁州。北攻軍隊。由孔繁蔚統率。南攻軍隊。由商震統率。吳佩孚則亦由靳軍會同孔繁蔚之北攻軍。進逼保定閻錫山近雖迭電政府及國民軍要人。表明未與吳佩孚合作。但由某方探得閻氏最近致吳電報一通。報告晉軍已抵正定等處。閻氏聯吳。至此恐無可掩飾。其原電誌次。急。漢口吳玉帥鈞鑒。灝密。於支日(四日)克復已與雪亞商定。合力東下。敵如由鄭西竄。請飭尾追。敵軍第一路。已在正定原氏石莊。井陘。閻錫山叩(十五日)

據交通界確訊。晉軍集中正定以南防。將魏益三軍隊悉行撥歸後路。對國民軍雖未取敵視程度。惟態度則極頑強。石家莊旅駐定州附近布令其留守保定。京漢火車。前數日尚可直達定州。現因車輛缺乏。僅開至保定爲止。

又據安肅來人云。阜平晉軍。已於前日(十九)超過曲陽北境之河道。向國軍挑戰。魏益三嚴戒所部。慎開火。將草橋駐軍。調至陳家輔。擬由晉軍西北方繞襲曲陽之背。惟行至中途。突與晉軍相遇。遂臨時布置防綫。互以砲火射擊。各謀一安全陣地。兩軍頗相死傷云

又據津訊。正定晉軍。因田維勤所統大隊。陸續開到。已於昨晨(二十)向新樂方面進攻。同時深澤之聯軍。亦向博野猛進。現正相持閻錫村附近。滿城方面之田維勤軍一旅。正向東亭鎮開拔。加入聯軍前綫。據聞中路晉軍。頗佔優勢。戰火似移至新樂以北云。

另據某方所得津電。李景林確已離津浦綫向京漢綫進行。外傳李尚在滄者不確。現李有已進抵深澤之說。其目的確在與晉軍聯合。然後北攻保定。李與晉軍之間。已成立密約。惟李與靳雲鶚方面。尚無何等具體接洽云。

京中某軍事機關接魏益三電告。魏部與晉軍在某地業已發生衝突。魏軍佔優勢。計俘擄晉軍團長一員。營長一員。機關槍五架。迫擊砲數尊。及兵士數百名云。

許世英宣布民會方針

京訊云國民代表會議籌備處長許世英。經政府指令慰留後。現已到處辦事。昨日(二十日)民會議員一百三十餘人。在日袋胡同招待處開茶話會。歡迎許氏。下午四時。許偕秘書李子範至處。議員等公推林有壬主席。宣布開會宗旨。許氏即席宣布此後進行民會方針云。國民會議。係根據執政馬電。馬電不啻爲全國人適時之公意。以善後會議治標。國民會議治本。凡事有始末。成敗所不計。事業可失敗。而主義則不能犧牲。革命政府既以此爲主義。依大勢觀之。段執政對此。即不能成功。此後無論何人。亦不能離却此道。而我誠不失爲有主義之人。希望諸君共同努力。以期此主義之實現。至會議停頓原因。一因政治關係。二因經費關係。因政治而牽動軍事。自東南軍興後直至今日。無時無地而不在戰爭中。而蘇浙閩三省。現雖無戰事。但情形較爲特別。此爲最大原因也。經費則余就籌備處長以來。即未領過分文款項。湘貴桂滇諸省。均無政治關係。所以未辦。則確因經費問題也。中央幫助各省選舉經費。有從前參衆兩院之例可援。上列數省。請費而不得。故歸停頓。現已稟呈執政。對有政治關係者。則酌派大員前往疏通。必要時余可前往。對經費則預籌確數。專辦此事。余與諸君共同奮鬪。諒職事稍平。則月之間必可辦到。至諸君之旅費招待費等。執政府國務院既均備案。自不成問題。會場則仍主在太和殿。容指呈執政。統計名額。現已選出二百六十六人。一俟再有一二省報來。達法定數甚近。即行開始籌備會場云云。嗣議員張之仲張履恒等。相繼發言。請許與執政堅定主義。朝前做去。將來必能成爲歷史上憲法上之偉大人物等語。至五時半始盡歡而散。聞許即擬柬請在京議員到外交大樓宴會云。

新公債已陷於停頓

京訊云。賀得霖發行新公債之計劃。日下已遭頓挫。蓋關稅關係國方面之不贊成。因爲其原因之一。而國內銀行界方面。亦以財政當局不知究否有發行此項公債之誠意。抑祇圖利用此項公債之發行聲浪。藉作種種宣傳。實則別有作用。故對此極懷疑慮。昨據某銀行家所談。銀行原係固定營業。與官場之朝來夕去者不能比較。倘政局一旦改變。此項新公債如何落着。殊不可知。是以不能輕率承受也云云。又據民治社云。英美法日四國公使。對於我國發行公債。指關餘爲擔保一事。極端反對。因聯銜向外部提出抗議。其理由爲關款與未償之外債關係至鉅。在各項外債未能整理就緒以前。請停止用各項關款作擔保發行新公債云云。據聞四國公使除向外部抗議之外。並通知安格聯。不得再行保管此項新公債之基金。及承認指撥關餘充新公債之基金等語。總此又是發行新公債之一波折云。

察哈爾區域匪氛甚熾
張垣吃緊說之由來

京訊云。據最近張垣消息稱。本地已由本月十六日起。準備施行戒嚴。市中懸出武裝巡警。梭巡戒嚴。因此人心頗有若干動搖之狀。至此次所以戒嚴者。因傳有該軍與匪軍當前來襲擊張垣之說故也。

該風說未必無根。蓋因前日北鎮守使譚慶林部下之軍。去秋曾使其出動於熱河方面。譚所部之軍隊。因其長官業已辭職。遂亦各採自由行動。移至宣化附近。最近宣化東方之龍化地方。亦發生兵變。且更劫奪石口。致東附近之土匪。亦與之相合。搶掠沽源縣城。該縣知事已逃往張垣。但匪軍又復襲多倫。更有直撲張家口之勢。自十三日起。電報業已不通。于是察區當局乃由張家口派兵約四百名。分乘汽車三十輛。前往痛剿。刻已將多倫包圍。正在攻擊中。

又自十二三日頃。張北縣亦發現有大股匪軍。張垣亦已派兵往剿云。

新詩

◇愛 (如)

自從我落地後能哭能喊
之時。
把臉做就一齊當給了你
！
用謙卑的顏色在世上活
著。
我不是以餅也不是爲衣

△

我跋涉過無數山河是生
了抵。
大漠的風霜使我面目黧
黑。
你呀。先要我向那些同
類追隨。
如今是又要我赶逐那些
嬰兒！

△

一切事一切事我都已疲
倦了。
請退還我當給你那點驕
傲！
我將礙碎我的靈魂于浪
女吻抱！
我將拍賣我的驕傲供醉
飽！

△

我將用詛咒代替了我的
謙卑。
詛咒中世界一切皆成醜
老！
我將披髮赤足而狂歌
放棹乎沅湘覓級佩之香
草！

三月七日西山

◇假如我是個牧童 (天心)

假如我是個牧童。
假如我是個牧童呵。
我將多麼歡喜！

△

我定比太陽還要早起。
叫醒我的溫馴伴侶。
離開污濁的羊欄。同去
騎野的草地。

△

那裏草色青青。
平平千里。朝露
晶瑩。密密如繁星。

△

那裏曉風清新。
融洽乎吾心。草香。
沉醉。縹緲若烟雲。

△

那裏百鳥齊鳴。
錯雜而和一。川流。
之聲也在不停地呼應。
(未完)

賦閒頭話

(北京專電) 政界寄生蟲聞奉方當段提議時局善後策中有以王士珍爲第二期臨時執政之說。均向王氏致賀。王曰奉方雖欲以臨時執政由第一期而至於無數期。敵人實不願爲胡亥者。寄生蟲爲之興味索然

◆

(天津專電) 本埠因國軍撤退戰事消滅已聲明將改稱之天驚二字取消即聯軍與海軍出入本埠人民亦無所驚恐矣

◆

(張垣專電) 馮玉祥由平地泉起程誤入膀胱竟不得出故電張之江速開子宮然一說謂其已出膀胱

廣告

百齡機 別名 補腎片
統治十種腎病

腎生於左右兩腰間。下接膀胱尿管。直達泌尿膀胱。專司排泄毒質與廢料者也。蓋人體內部各器官。日賴飲食物之滋養。以資動作生活。猶機器之必賴燃煤始能工作。勢必有殘渣廢料。除一部分由大腸排洩外。餘則全恃腎力之排洩。但是內腎有有虧損。則血液流過兩腎時不能提取血中毒質廢料。化尿排洩。于是積留腎部。便能釀成尿毒症。急慢性腎臟炎。腎臟萎縮。腎盂發炎。腎臟結石。腎臟水腫。腎臟結核。膀胱炎。內腎腫爛等種種腎病。遺害無窮。而百齡機。爲最近舶來品之唯一補腎聖品。服之又能養護腎臟。滲利膀胱。助長其泌尿能力。小便短赤者。頓變爲清爽而通暢。以上十種腎病。俱能消患於無形。堪稱絕無僅有之補腎奇藥。

價目現大洋計算
小瓶一元 每打十元
大瓶二元 每打廿元
總發行所 上海愛多亞路
分發行所 奉天大西邊門外
九福公司

青島上海行
▲榊丸 四月五日
▲大連丸 三月二十八日 (滿鐵航路船)
▲西京丸

天津行
▲長平丸 三月二十八日
▲天潮丸 三月二十六日
▲濟通丸

龍口行(往復共旅順不行)
▲龍平丸 四月二十七日

香港行
▲東洋丸 四月十日

專屬荷客取扱店
大連滊船株式會社
電話(代表番號)四一八五番

營口新市街要橋通
圓丸二商會
電話 五八八八 四二六四番

聲明滙票作廢
啓者本年三月十三號敝號由錦縣官銀號匯北鎮匯票一張。錦字一百二十二號。公記名下大洋貳萬一仟元。在溝帮子春和隆被匪搶去。當即在北鎮錦州掛號。俟出嗣後無論落在中外人手無效。特此登報聲明作廢云
北鎮權濟公司啓示

英商
仁記洋行
專售
火車汽車電車電料、鐵軌五金建築材料、墻粉鉛油工廠原料、呢絨布疋各種顏料、
(總經理)恩德務第 UNDERWOOD 打字機
經理
北英火險 中華火險 公律冠冕火險 汽車火險 宏利人壽
保險公司
行長 傅瑞敦
經理 臧福陰
主任 王新風
奉天大西邊門外路北
中日電話 一五二二 一三三九

德商
和利洋行廣告
進口營業
批發各種機器、呢絨、五金雜貨等、鐘錶備有現貨甚夥
如蒙 光顧無任歡迎
地址奉天小西門內
中日電話 一五四三 一九三三番

眼科聖藥
此藥名曰琥珀光明丸專治遠年近視雲翳膜障視物不真。以及暴發火眼。努肉攀睛。或痛或癢。怕日羞明。迎風流淚。眼邊赤爛。烏珠白點。雀濛昏花。無論何種眼疾。服此藥均能立效。誠眼科之聖藥也。定價每付現大洋一角。每盒十二付現大洋壹圓。外埠函購郵費在內。如滙款不便。可用中國郵票。其郵票以一角郵票爲限。務須掛號。詳開地點。以免丟失。否則恕不負責。△奉天大西門北甕圈外英美藥房啓。

恭頌 駐昌黎縣城西指揮莊東北陸軍步兵第三十三旅八十九團第二營 營長孫君 星樵之德政

張總司令爲愛國安民起見。興師以來。民等於三月十日有三十三旅八十九團第二營營長孫星樵。紀律嚴明。軍威整肅。帶兵有方。愛民可[illegible]。茲遇戰事起。事頗仍令我[illegible]此係戰區緣此駐防敝村。[illegible]秋毫不犯。民等得以安度。[illegible]無可報答。持登報端用彰德政而鳴謝忱
昌黎縣城西靖安堡指揮莊坎上莊民代表 黃殿士 黃玉堂 劉訓 王玉崑 劉誠意 胡文煥 李秀生 胡文明 王璧卿 劉古祥

北鎮縣全境恭頌曲監督之德政

縣長曲公於乙丑秋九月間來北下車伊始即遇軍興凡徵發車馬馱夫無不措置裕如軍民稱便嗣後潰兵騷集圍城甚急命閉城門一面登陴晝夜嚴守各潰軍均畏威而去繼又郭軍入城要挾萬狀公毅然正色不爲少屈在城盤踞八日而居民未遭蹂躪皆公之力也其尤難者周旋敵退兵前尾追均在城外勢將作戰公連夜出城令周旋少安勿躁如追兵至願以身當其鋒如不見信請以生命擔保一面草函阻止兩師前進而全城未受大劫雪夜冰天槍林彈雨居民戰戰不敢出門公則冒險步行入街巡查使宵小不敢生心而閭閻均安堵無恙古語當風知勁草我曲公於操據之秋獨能大節凜然不爲勢屈誠一時之循吏也事平後紳商學界不忍淹沒其功故登諸報章永昭不朽
北鎮縣紳商學農各界恭啓

阿城分館緊要啓事

茲查本分館公用京字正式收據一冊共一百張計由三十八號起至一百號不知何時丟失(除謄將丟失京字壹百六十八張聲明作廢外)以後收取報費無經理蓋章無效倘若落在何人之手均作廢紙惟分館聽差羅明和本月六日銷差嗣後在外藉端誆騙等情分館概不負責恐未周知特此合併登報聲明
阿城盛京時報分館經理袁子云謹啓

恭頌東北陸軍第四營營長歐劍白保民恤商之德政

竊查二道河鎮地處奉吉接壤。素爲胡匪出沒無常之區。二道河鎮連年屢受匪害。市面損失。民不聊生。每屆冬防。風鶴頻驚。去冬歐營長率一三兩連駐防斯鎮。以來每夜巡視查柵。必四更始休。無擾土棍。行跡頑劣者。即痛加懲治。務使除暴安良。刻以扶勸正氣爲念。[illegible]以故實小背除豪惡。[illegible]道途有夜不閉戶之安。行旅有重資無虞之慮。兼之紀律嚴明。秋毫不犯。公平交易。得私案如被查出定以軍法從事。況二道河鎮迭遭匪害。恤之撫之。[illegible]設身處地。被人滋擾。[illegible]訓誡士卒。[illegible]使我二道河鎮商民軍享昇平。[illegible]連長許名揚一連連長張漢芬三連連長賈澤生。書記長馬良玉。[illegible]以爲保衛紀律嚴明。[illegible]我鎮商民高枕無憂。市面安堵。咸感歐營長保護之力。謹以登報端以示感謝之忱。[illegible]
西安縣二道河鎮紳商全啓

恭頌農安縣監督孫公鴻卓之德政

竊維受恩圖報人之恒情頌德歌功理所當然自我孫監督榮任農安以來興利除害德政有口皆碑故有勒碑刻銘公送旗傘匾額聯絡繹不絕以彰德政而資紀念尤可欽仰者愛及犯人監房清潔衛生得法因糧較前倍加惟恐缺歉且不時考查如待法梅悉有據者即備文呈請假釋注重人道開彼自新之路如罪重刑長無期終身者一經假釋出獄均抱有生之日即戴德之年犯等彼此希望均互相勸勉並感我監督辦理不取分文如署內科長張銅榮[illegible]請假釋之際秉公愛人寬嚴相濟犯等旦接身受其惠不勝枚舉總之飲水思源純係我監督賢仁能之所致也此聆我監督榮陞轉任消息傳來犯等感戴無既特登報端以彰德政
農安縣監獄犯人孫喜元等謹啓

恭頌 駐密山東北陸軍騎兵第七團第一營營長劉公世凱暨副官連長等之德政

密色地處邊陲毗連俄境頻年以來迭遭匪患崔符遍地商民已往之途震懼於野民不聊生亦云久矣自劉公蒞防以來目覩商民胡匪將來之禍潰當即督飭所屬官兵認眞捕剿遇有匪警即書夜跟蹤追剿不減不止客歲九月間縣境土山地方忽由勃利縣界竄來股匪九六十名未及該匪搶掠而劉公已派一連連長王公春霖暨連附傅玉山率帶目兵不及廿[illegible]往擊捕[illegible]該匪即行接仗卒將股匪擊斃多名得獲槍枝甚夥餘者潰散以致該匪未能深入縣界人民免遭蹂躪者非劉公之調度有方官兵剿捕奮勇曷克臻此歲暮冬防吃緊之際則會同縣長馬仲翼親督軍警聯絡會哨奸究既無藏匿之所宵小更無發現之際以致商民得安生業市面逐漸與通其平時約束士兵思威並著每以保衛商民爲職責之詞旨諄諄告誡各連士兵頗能恪守紀律對於一般商民公平交易毫無賒欠情事軍紀嚴明秋毫無犯不愧爲東北軍隊模範且稍密毘連之青溝嶺爲縣境出入之咽喉往來必經之要道道路崎嶇形勢險峻山深林密胡匪出沒無常行旅視爲畏途不敢涉足於其間商旅既難通行地方安寧尤爲急要劉公有見於此督飭所屬官兵不辭勞苦忠義時深李連長往返帶隊護送官兵均不辭勞苦尤爲令人欽敬是以未及數月商業日漸發達懇請縣政府組織商民自衛團以防守懸崖之險[illegible]好究擾我邊疆嶺台[illegible]鎮市面[illegible]編製軍團游擊數隊專司誠防復於縣街設立軍警稽查處維持治安不遺餘力值時局不靖人民驚恐之時獨我密邑安堵如常得以高枕無憂商民樂業飲水思源皆營長劉公暨團營官兵之所賜也謹登報端藉表謝悃
密山縣商會恭頌

奉榆鐵路局標購廢棉紗頭廣告

本局現擬招標購買各色紗頭每月約需壹萬八千磅凡欲承辦者希於即日起攜帶押欵現洋貳百元及貨樣來局接洽并定於三月卅一日在三經路本局內當衆開標務望各商于開標以前在標函內註明價值及交貨日期地點投遞材料課以憑去取本局對於各標最低價有去取全權合并聲明此告
中華民國十五年三月廿三日

中外要電

段對國軍幾乎衝突 （廿四日發北京專電）

昨晚國軍領袖會議直至夜半決定最後態度不任治安之責而亦不擁戴段執政當即通告段執政云今後恕不負責保護閣下應請閣下亟離北京段乃急令衛隊嚴重警戒執政府及其私邸鹿對此亦有所準備一時緊急間不容髮所幸者事爲王士珍等所知竟夜奔走調停甚乃直至今早鹿乃會見段氏結果國軍取消前此決議然兩京中已飽受虛驚王因此項問題暫緩赴津

鹿請段阻聯軍入京 （廿四日發北京專電）

段對國軍形勢和緩已詳另電鹿乃以交換條件的意味請其阻止聯軍入京段已飭吳光新勸告聯軍中止行動

奉張提議時局善後策 （廿四日發北京專電）

奉張有電到京向段提議時局善後策內容分列大致如下

一、靳雲鵬組織內閣
二、段暫留任至時局安定止
三、次期臨時執政爲王士珍
四、北京劃爲緩衝地帶

李張均已入津門矣 渤海艦隊亦入口 （廿四日發天津專電）

李景林已于本日由馬廠入津街市商民揭旗表示歡迎又電張宗昌現已蒞津又電渤海艦隊司令官畢庶澄率永翔楚豫等各艦艇溯江而來

奉張電覆贊成和會 （廿四日發北京專電）

奉張電覆八老略云國軍既撤奉軍決不進兵唯由靜待和平會議解決一切又天津電張學良昨由唐山赴秦皇島擬于今早六時離秦河奉協議今後方針據消息云奉軍決不徹底追擊主力暫在檢灤一帶集中

兩鐵路日內可恢復 （廿四日發天津專電）

查京漢津浦兩路均未如外間所傳之大破壞軍用列車可于本日開始運轉普通列車日內亦當開通就中所尤幸者灤河鐵橋未被炸毀此實唐之道容納日軍勸告之賜中外人士均相讚許又北京同日電京津列車現已照常開通又電奉張亦允接濟火車津浦京奉兩路日內即當復舊

王氏逃津閣會悲觀 （廿四日發北京專電）

國軍總退却王正廷竟逃往天津是時閣會全權僅留顏惠慶祭廷幹而已所以一般均爲閣會前途悲觀

理會委員會開會期 中國經日側斡旋參加 （廿四日發東京專電）

聯盟理事會業已決定延期至九月再開其組織理事會委員會則于五月十日開會協議常任及非常任委員國之增加問題中國經石井大使斡旋之結果亦得參加五月之委員會

提議沒收前皇財產 社會黨議論激越 （廿四日發柏林來電）

本日在院內開法律審查委員會聽取社會民主黨沒收前皇帝財產法案之梗概以資進行惟席間俺左黨提出動議以爲沒收財產當不獨對於前皇帝一家行之且將銀行家布羅凱及凡一千九百十四年以後入國之移民財產一律沒收主張頗力然一面穩健派以爲沒收前皇帝家產一事本屬觸犯憲法不易爲之於是另行提出妥協的提案以資解決又電在議會傍聽中之婦人共產主義者數名不知何故突然起立大試雷劾演說以圖妨害議事議長乃飭整理議場委員驅逐出場

魏益三降吳子玉

（漢口二十四日專電）魏益三電致吳佩孚云今後願歸麾下

天津漸形安靖

（天津二十四日專電）直魯聯軍入津計已四萬餘人地方漸形平安租界方面已撤銷警備

胡維德將長外交

（北京二十四日專電）本日閣議決定胡維德長外交

夜間飛行成功

（東京廿四日專電）橫須賀海軍航空隊飛行艇二架于本夜舉行伊勢四日市橫須賀間（二百英里）夜間飛行竟首尾成功爲日本最高記錄

彈劾案將提議

（東京廿三日專電）政友會決定將彈劾內閣案提出于明日之本會議經案討論

日婦人參政熱

（東京廿三日專電）東京婦人參政權期成同盟會于本日舉行示威運動散布傳單及小冊子計二萬份以資宣傳擬于明日大開講演會以便徹底宣布組盟理由

豫算審查期間案否決

（東京廿四日專電）設置上院豫算審查期間委員會一案經衆以爲無限定二十一日之必要竟與否決

整理西原借款

（東京廿四日專電）西原借款整理案係現內閣重要政策之一決議于本日通過上院

德準備探險飛行

（伯林廿四日專電）募釀資金在建造中之飛行船柴伯林號一俟工竣擬試行北極探險飛行

元老名流之籲和原電 咸電提出五項辦法 嘯電請開和平會議

京訊云。昨日王士珍等發出呼籲和平之電三。其一。主張暫時維持和平辦法兩條。（一）劃京直熱全境爲緩衝區域。（二）各軍悉歸原防。其二。主張各方於退回原防後。派遣代表。開一和平會議。共同協議長治久安之道。其三。主張閻錫山孫傳芳出任調人。茲將三電一併誌之於後。

▲請罷兵回防電 萬萬火急。奉天張上將軍。吉林張督辦。黑龍江吳督辦。濟南張督辦。並轉李總司令。平地泉馮上將軍。張家口張督辦。北京李督辦。天津孫督辦。鹿總司令。熱河宋都統。綏遠劉都統。漢口吳上將軍。西安李督辦。並轉岳督辦。開封靳總司令。寇總司令。南京孫總司令。蚌埠陳總司令。南昌方督辦。福建周督辦。杭州盧總司令。各省省長。並請代轉本省各鎮守使。各師旅長均鑒。竊維袞袞燃箕。同根隱痛。閱墻召侮。殷鑒非昭。前此迭電呼籲和平。早荷各方亮察。無論天心人事。悔禍無期。殺氣瀰漫。迄今未已。同胞血肉。徒命犧牲。兵燹于遺。黎遭蹂躪。嗟我國民。其何以堪。用是不揣愚拙。謹以下列數事。爲放下屠刀。立見和平之導線。一劃直隸京兆熱河全境爲緩衝區域。僅設民政長官。其地方治安。由中央商同全省區。改編武裝警察維持。（一）西北軍悉數退回上列之省區外。專開發西北。（一）奉軍悉數退回東省原防。（一）陝軍悉數退入陝西境內。（一）直魯及其他各省。均暫維持現狀。周區愚見。急務爲先。凡所謂諸維裁補。至政治問題。應如何解決。儘可於和平主義之下。共同商權。士珍衰朽餘生。久已不聞政事。惟念戰亂長此相循。勢必載胥及溺。破巢決無完卵。亡國寧有遺代。用是激發天良。涕泣垂電。仁人君子。諒有同情。謹布胸膽。佇候明教。王士珍咸（十五日）

▲請召開和會電 漢口吳玉帥。奉天張雨帥。平地泉馮煥帥。張家口張督辦。甘肅李督辦。山東張督辦。褚軍長。畢司令。河南靳軍長。寇軍長。陝西李督辦。轉岳督辦均鑒。戰事遷延。解決無期。生靈塗炭。國力虛耗。海陸交通。同時斷絕。內而商旅停滯。外而鄰國責言。中央處此。已窮應付。加以時當仲春。播種在即。戰事未停。隴畝荒廢。民食軍備。來源並絕。潰兵遊匪。到處潛滋。闖獻耽耽。勢將無已。哀我同胞。何辜於天。毒荼之慘。乃至於此。公等憂國卹民。海內共仰。此次戰役。無非時勢所迫。揆諸本意。寧忍出此。伏望飭命前敵各退原防。擇定地點。派遣代表。開一和平會議。有何意見。儘可協商。俾將目下暫停軍事行動。一切政治問題。不難徐謀解決。弟等衰老餘生。久已不聞時事。出而商勸。伏念國事阽危。千鈞一髮。外人干涉。已見明文。若無障礙之思。必遭覆巢之禍。公等國之柱石。身繫安危。出於一時誤會。迫而走此。非有深仇極恨。必不可解。昔者旋蘭刎首。而趙以安。李郭交懽。而唐以鞏固。今日之局。轉禍爲福。轉危爲安。但在諸公一念間耳。甚望三思。先行罷戰。謹此奉佈。敬希賜復。臨電無任悚至。再士珍咸電列陳辦法。想荷台覽。爾巽等心表贊同。乞并賜示。王士珍。趙爾巽。孫寶琦。汪大燮。江瀚。胡維德。王芝祥。熊希齡同叩嘯。（十八日）

▲請閻孫調停電 山西閻百川督辦。南京孫馨遠督辦均鑒。兵禍結連。相持未解。生靈塗炭。外患迭乘。國家阽危。勢同累卵。加以時當春耕。戰事未停。播種無人。民食軍糈。潰兵土匪。到處縱橫。不罹列強共管之災。必招闖獻陸沈之禍。迭接保定中外各公團來電。推舍弟等出而斡旋。息兵罷戰。人民渴望既如此。時局危迫又如彼。天下興亡。匹夫有責。弟等頃已聯名合同通電。子玉雨亭煥章三公。并效坤芳宸。子帳禹行。瑞伯各司令。先行停戰。力謀解決方法。但恐空言無力。實效難收。竊念兩公愛國仁民。寰宇所仰。雖以固國爲主。究屬一隅得安。全國無補。假不如易保境安民之消極宗旨。而爲排難解紛之積極圖維。以現在情勢論之。兩公身繫國家安危。衆足輕重。一言九鼎。效果必多。昔魯仲連再生耳。倘以一言而釋兩國之爭。日俄之役。國際戰也。尚以美國之勸告。而議和。是第三者之力。能左右時局。彰彰可見。極盼兩公全心協力。倡導和平。速電吳張馮三公。及張李孫張鹿各司令。勸其解釋前嫌。罷兵息戰。共謀國是。四億同胞。實利賴之。事關國民痛苦。國家存亡。兩公當引爲己任。倘作壁上之觀。雖免春秋之責。伏乞詳思利害。共救危難。敬此布達。佇候明教。再士珍咸電略陳辦法。想荷台覽。乞并賜示。王士珍。趙爾巽。孫寶琦。汪大燮。江瀚。胡維德。王芝祥。熊希齡叩嘯。

政府對勞働法

（東京廿三日專電）若槻首相本日在上院對于勞働組合法案質問之答覆大致略云該法案之審議諒不日當可完竣竊以爲本屆議會倘未能審議完了俟至下次議會必須爲之成立云云

命令

（三月十八日）

▲陶雲鶴劉詢均加陸軍上將銜此令▲財政次長嚴璩呈請辭職應照准免本職此令

▲任命錢方軾爲財政次長此令

▲熊斌授爲陸軍中將段雲峰劉崇熙均授爲陸軍少將何偉業授爲陸軍軍需監馬祖乾李佐才均授爲陸軍一等軍法正此令▲僉陸軍總長賈德耀呈請授陳靖熊魂請撮爲陸軍二等軍法正顧錫九加陸軍二等軍法正衛吳謨章張宗商爲陸軍三等軍法正均照准此令

（三月十九日）

▲近年以來徐謙李大釗李煜瀛易培基顧兆熊等假借共產學說嘯聚黨徒屢肇事端本月十八日由徐謙以共產黨執行委員名義散布傳單率領暴徒數百人闖襲國務院潑灑火油拋擲炸彈手槍木棍叢擊軍警各軍警因正當防禦以致互有死傷似此聚衆擾亂危害國家實屬目無法紀殊堪痛恨查該暴徒等潛赴各省區逞有陰謀發見國家秩序岌岌可危此次變亂除由京師警察竭力防衛外各省區事同一律應由各該省長官督飭所屬嚴重查究以杜亂源而安地方徐謙等著京外一體嚴拿盡法懲辦用儆效尤切切此令▲任命何其鞏爲大理院庭長此令▲國務總理賈德耀呈秘書賈漢廖熙元費保彥方遂智邵慶庚金猷澍懇請辭職均照准此令▲國務總理賈德耀呈請任命葉光折樂嘉藻葉澤潘周文爲秘書均照准此令▲司法總長盧信呈僉事李承烈另有任用請免本職應照准此令▲司法總長盧信呈請任命趙琛等爲該部僉事應照准此令▲司法總長盧信呈署東省特別區域高等審判廳書記官長劉毅另有任用請免署職應照准此令▲司法總長盧信呈請任命張欽著京師地方審判廳書記官長袁鍾藩署東省特別區域高等審判廳書記官長均照准此令▲內務總長屈映光呈准四川省長咨請任命曾憲鵬爲乃賦爲四川重慶警察廳警正均照准此令

（三月廿日）

▲內務總長屈映光呈請以士煥黃懋謙錢詩開李宣瑋徐緒通呈請辭職均照准此令▲內務總長屈映光呈請任命曾樞周鑾蓀毛雲鵬王任化爲秘書均照准此令

▲更正前電 二十一日本報專電欄通緝共產黨徐謙等五人之電訊將李煜瀛誤爲李石曾顧兆熊誤爲江亢虎茲據命令原文前電實屬錯誤應即更正

議會可決政府提案 （廿四日發東京專電）

若槻首相語記者曰整理稅制案本爲現內閣重要政策之一端已于昨日經上院決定可決又是日上院豫算總會可決豫算案於是政府在本屆議會所提出之主要計劃大體業經成立殊堪滿意云云

時事要聞

大慘案與內閣辭職問題 段批十六字挽留

京訊云。三月十八日執政府衛隊槍殺外交請願之學生後。全國各方。對政府此舉。極爲憤慨。責難之聲。交至。國務總理賈德耀。前日即準備提出辭呈。其辭文稿亦經擬定。昨日（廿日）國務會議。國務總理賈德耀與外交次長曾宗鑒。內務總長屈映光。財政總長賀得霖。海軍次長吳紉禮。司法總長盧信。教育次長陳任中。農商部參事秦瑞玠。交通總長龔心湛皆列席。首由秘書長鄧漢祥報告文電後。賈德耀賀得霖盧信先後發言。大意謂三月十八日慘案發生後。國務員當引咎辭職。以避賢路。各閣一致贊成。結果決定總辭職。由鄧漢祥即席擬具呈文稿。各閣員傳閱後。咸表同意。即刻繕就。閣議散後。由鄧漢祥送交執政。總辭職呈文。照錄如下。

呈爲連帶引咎。請予罷斥事。竊此次國務院門前。不幸發生變故。雖在國務會議散值之後。但德耀等備位閣員。謬襄國務。事前疏於防範。不無應得之咎。用敢合詞呈請鈞座。俯准立予罷斥。以避賢路。不勝迫切待命之至。謹呈臨時執政。國務總理兼陸軍總長賈德耀。內務總長屈映光。財政總長賀得霖。司法總長盧信。交通總長龔心湛。海軍次長代理部務吳紉禮。

辭呈入府後。合肥批親批十六字。

呈悉。應即妥籌善後。所請辭職。著無庸議。

鄧當即出府辦理指令。交各閣員閱看。大約今日即可發表。段又命人將呈文退還。下午四時。至靜土寺賈宅。轉見賈氏代達執以倚畀之意。略謂（一）此時正在軍事倥傯之際。中樞不可無人負責。若閣員全體辭職。執政祇好與君同去。（二）此次事變。事後應急籌善後之法。此事還望君等負責云云。旋某某等要人。亦先後至賈宅向賈致其挽留之意。並至各閣員處亦通此意。閣當局對于慘案善後。擬將備設立機關負責進行。昨晚即有某某等要人。在某處集會。協商此事之進行。今明即有具體之成立。決定容納各方意思。以結束慘案云云。

郵令通過。昨日閣議時。除議決總辭職外。秘書長鄧漢祥報告。今早接漢口陳嘉謨杜錫鈞等聯銜覆電。內稱奉吳帥令。赤黨暴徒。擾亂國家。理應依法嚴辦等語。次由賈氏報告。頃聞馬君武君來院。以十八日各校學生。本其愛國熱誠。隨衆請願。不料慘遭禍變。死傷特多。應請明令教育部查明確數。優加撫卹等語。大衆討論結果。以是日人衆複雜。衝突之下。無辜受累者。固不只學界分子。理應一體撫卹。以昭公允。當即議決。無庸教育部辦理。改由內務部責成地方官廳。分別查明。呈請撫卹。該項明令。即日交局發表。

閩省周薩之暗潮日烈

福州訊云。因福建銀行之續辦問題。激起之周薩暗潮。迴仍有擴大之勢。即財政廳長尹晉序之辭職。亦與此事有直接關係。尹於五日辭職。即經薩下令慰留。但九日尹又上辭呈。表示堅決不幹之意。周對財長問題。無表示。薩之左右。曾往督署方面訪某要人。即以周之意見。據云。周決不再提人繼任財長。亦不肯以我弟老三（即周蔭堪）暫卅難鉅。財長一席。聽憑省長選賢接充云云。是周之對薩。已用堅壁清野法。尹既辭財長職。即將財廳所有之款。分別撥還造幣廠及解繳督署。日來財廳已莫名一文。此數日中。應發經費政費。均無着落。即各縣收入。亦復停止解省。傳係受某方所截留。如此一來。直使薩感受莫大困苦。薩尹晉序既因銀行問題。不肯再幹。無論薩委何人物接充。均不能得某方之同情。即財政將永無辦法。使薩有不得不引咎而去之勢也。兩日前薩有薩嘉羞陳培錕將以之繼尹之後。但陳氏深知此中三昧。決不肯冒昧登台。以取某方之忌。故現在財政已稱僵境。薩初雖倔強。至此亦惟有讓步求全。復令財政廳將福建銀行改爲官商合辦。若果方續辦銀行之目的。宜依此解決。必須單純由官辦理。方能予取予求。若改爲官商合辦。不特商界方面未必踴躍投資。或致開辦不成。即能敷衍成立。亦受商界攻擊。不如不辦之爲愈。薩之省長。已陷山窮水盡之境。薩之左右對外發表。謂某方讓步。自願不辦銀行。祇求薩予以面子。將福建銀行改爲官商合辦者。皆欺人之語也。

奉國議和絕望

京訊云。前者張樹聲隨郭瀛州等赴奉進行和議時。即由鹿鍾麟諸人當面囑勿輕與議和。須俟奉看情形後再定。昨張氏回京報告。大意謂奉張態武斷派包圍。迄未覺悟。且觀其神志已嘻。言語無次。遂未多談云云。現國軍方面以此戰勝後。已定戰略。佈置一切。即日調遣重兵。向德州滄州兩方面實施總攻擊。停和議計劃云。

國軍將領維持民食

京訊云。自國聯兩軍發生戰爭以來。北京奉京漢京綏各路交通爲之梗阻。因之百貨來源斷絕。幸經北京總商會會長孫學仕等。極力向國軍當局疏通。要求將各路火車酌予撥給。以便起運外埠食糧百貨來京。俾濟民生。幸經國軍將領鹿鍾麟李鳴鐘等之允許。並飭令各路局備車代爲起運。因於前日京津路與京綏路火車。運到北京之米糧。與各種貨品甚多。而正陽門東車站。及西直門外車站地方。米糧貨物復又堆積如山。其久形寂寞之稅局門前又復熱鬧。因此一班稅員巡役等。非常忙碌云。

湘省軍隊調查

京訊云。自趙恆惕倒後。湘局變化。正在醞釀之中。茲將全省兵力查錄於次。

▲陸軍第一師 師長賀耀組（四旅）
陸軍第一旅 旅長鄭鴻海
陸軍第七旅 旅長謝鑑震
陸軍第十旅 旅長張湘砥
陸軍第十七旅 旅長楊永清
▲陸軍第二師 師長劉鉶（三旅）
陸軍第三旅 旅長葉琪
陸軍第四旅 旅長王者師
陸軍第十二旅 旅長唐希汴
▲陸軍第三師 師長葉開鑫（四旅）
陸軍第五旅 旅長劉重威
陸軍第六旅 旅長鄒振鵬
陸軍第十一旅 旅長劉雪軒
陸軍第十四旅 旅長蔣鋤歐
▲陸軍第四師 師長唐生智（三旅）
陸軍第八旅 旅長李品仙
陸軍第九旅 旅長何鍵
陸軍第二旅 旅長劉興
陸軍補充旅 旅長陳嘉祐
陸軍補充旅 旅長劉叙彝
陸軍補充旅 旅長田應詔

以上軍隊約有十萬人以上。客軍尚有四萬左右。姑不具錄。

孔庚電促晉軍撤防

京訊云。自晉軍佔據石家莊後。曾公推孔庚爲前綫總指揮。並負閻氏佑通石家莊。撫毀鐵道橋梁。佈置戰線。羣情疑懼。復電拍致晉軍各將領。原文如左。百萬火急。石家莊晉軍總指揮官商師長起予兄。孔師長雲生宗台。或其他總指揮官鑒。庚自就國民二軍討吳鄂軍第一師長職後。曾兩次電告朱蘭蓀兄轉請百帥一同討賊。得覆電稱。百帥民黨先進。焉有不貫徹民黨主義之理等語。不料環境壓迫。戰略變更。二軍分西北兩路退却。庚與鄭思成史可軒諸兄。退守河北正定一帶。第五軍方軍長集議彰德。再謀反攻。因承諸將士之推戴。庚爲二軍北路總指揮。及二五聯軍副指揮。以期一致討賊。忽聞北路警告。晉軍出佔石家莊。並擁毀該地一帶鐵道橋梁。向南佈置戰線。羣情疑惑。因公推庚爲全權代表。前來接洽。庚與百帥及諸兄。皆屬袍澤。又皆民黨。爲國討賊。無害於晉。晉素抱保境主義。何以忽變常態。出師越境。斷絕我軍後路。有無其他用意。希即明澈達覆。并盼轉陳百帥。立即和兵西歸。恢復交通。以保全白平。無任懇禱。孔庚叩。灰印。

吳佩孚唐生智妥協說 唐電阻譚延闓部返湘

京訊云。據漢口方面消息。吳佩孚對于湖南政變。深抱樂觀。但或因吳唐之間。已有何等聯絡成立。亦未可知。刻孫方震已由漢口出發前往長沙云。又云據本處官界所談。吳佩孚于湘省內變。確曾一度不安。一般且以爲長江一帶之吳氏勢力。或將動搖。但形勢翻轉極速。唐生智代表經來漢疏通妥協之後。吳唐聯絡已成。現吳亦擬派一代表。赴相接洽。想吳氏將湘之不安。可釋念矣云云。按吾人觀於趙恆惕之不留漢而赴滬。可知吳之不援趙而聯唐矣。又據某方面消息。譚延闓部魯滌平。由粵入湘。其前鋒隊已抵宜章臨武。唐生智恐譚氏入湘爭省長。特電程潛林支宇等。向譚氏勸阻。以免發生誤會。屬爛桑梓云。

交通研究會訊

京訊云。交部新設之交通研究會成立已屆一月。因修整會所房屋之故。尚未分股開會。至昨日下午三時。始舉行第一次大會於交通博物館。其專任兼任兩種會員。到者約百人。總長龔心湛次長兼會長陸夢熊副會長鄭洪年等皆出席。來賓則爲各司長參事劉景山王文蔚湯中等。首由會長演說。報告籌備成立經過。次由總長致訓詞。旋次副會長及來賓劉景山相繼演說該會之重要及研究之方法畢。乃由會員某君致答詞茶點而散。

註册商標

多多益辨

聽說寫字作詩怎麽個好手若是多了
就弄壞當厨子做菜也是一樣弄多了
一定要壞然而一購用味の素以來我
要做幾樣就做成幾樣也沒甚麽不容
易也沒甚麽累贅這就是越多越好咯
味の素實在厨房必需不可缺的要品

調味精粉

味の素

(味之素)

弄菜好手的厨子

貨目有小中大各瓶及小中大特大之各罐
各埠雜貨舖洋貨店均出售就近購取爲荷

C-83

赤玉牌葡萄酒

此赤玉葡萄酒健胃補血强身壯體
見效如神誠爲治病必需之滋補聖
劑其效能夙荷醫界公認藥局樂用
徧及全國况且其特別釀法備有善
保天然美味之優点香味芳甘雖婦
人小兒亦好可服其至豫防老衰增
進精力之效逈與衆不同

清血 KP 解毒

喜肥力

凡人之生長皆賴乎血液之週流而血液之週流乃所以健康肢體舒展氣管之關要也故血液稍有虧損體質因之衰弱敵染力纔之而減少外毒遂乘虛而入即醫書所謂血勝毒則敗之血敗毒則勝之實斯理也然毒性不一毒質各異論毒之最烈者莫甚於花柳毒也輕則害及終身重則傳遺後嗣設治之不善即有性命之虞凱輯氏兄弟大醫生洞觀斯情實難袖手故採選上等清血解毒藥材經專門化學藥劑師提取精液毫無雜質藥性溫和而不猛效力宏富而不燥爲達和者易於飲服實係清血藥中之一大王也凱輯氏兄弟大醫生聖藥喜肥力係清血解毒無上之佳品此藥功能清理血液洗除週身之濕毒及諸種潰瘡使病者添置白血球增加敵染力發達筋肉活潑血液專能滅逐毒質使毒循序而出不遺根基凡服此藥者定能同離病域而登壽世非虛語也凱輯氏兄弟大醫生內服清血解毒喜肥力

主治　清血解毒　除濕化瘤　皮膚鎗點　梅毒痼疾　骨節疼痛　升頂歸後　梅性疥瘡　瘰癧腳氣　毒性結核　軟硬疳疾　血分不清　虧氣虧血　男婦各種　癆症痔瘡　喉鼻肺亂　或毒性潰淨　或因毒閉經　或梅毒化胎　或子宮作潰　或毒串終身不育　赤白帶下　信水差前落後　或終日淋漓不止　以及脫落毛髮　頑毒痔瘡　喉痛音啞　毒染耳聾目潰　或梅毒入骨　一經服用　百毒俱消　血液立清　元氣恢復　其身體纖之而壯設無病之預防　或疑似之毒症　及直接傳染　間接傳染　均可服用　故西人每以凱輯氏兄弟大醫生聖藥喜肥力均贊爲血清誠哉斯言也

代理處

[illegible]

無處購買請將欵寄奉天[illegible]哈爾濱道外奈華西藥商行立即奉上不誤價目每瓶大洋一元五角每打十九元

說花柳病之原因

速治之妙法以及其聖藥

花柳之病人皆畏懼而厭惡之　然此患乃在逍遙快樂之境　而得之者　其毒也人人明知而故犯　雖有教育法不能阻之　雖有巡警力不能制之　其情念一起自已也不能禁　情念之勢頗强　不可不爲之謹愼　倘有不幸而遭花柳之毒　亦須力求治理驅逐其毒根之方法　不然小則傷及其身　大則難得子息豈不是爲人在世之最恨事乎　特是世間雖有靈丹妙劑也世恐不能除去其毒　毒根不去其毒無論何時必發　倘於未發之前　雖有名醫也不能診定其毒聚於何處　如患白濁之病時有止而復發　其他之花柳症　乃隱入骨髓故不易發　發時甚苦　或得妙藥暫時得治也恐其爲再發　予今將其受了花柳毒病之情形　細述於下　一是白濁如不治之必然流之不止　其最甚者　乃是見血點混　在其中然後成赤濁卽血淋也　其他花柳毒病　雖已受染其毒而不卽發　或先見脫落毛髮　或失聲音　或患咽喉或生痔瘡　或見身体困倦或失去記憶力　以致座立不安　雖亦細少之事　而無耐久力　時見頭重眼朦之苦　飲食無味自己也不知其妙也　今幸有德國醫學博士哈郞氏於學理上與　實驗力求花柳毒之原因　指定醫家最爲尊重　能驅逐其毒根之藥配合爲丸　以供愛遊諸君之採買　該丸名之曰**哈郞淸血丸**　按哈郞氏當說出花柳之毒之原因之時實爲警動醫學界上之偉人也　此**哈郞淸血丸**專除花柳之毒　不論男女均可服用　輕患者服十天　重患者連服四十天　毒根立卽退去永不復發　而然服此丸藥之時務宜時時更換衣服　以溫水力洗其患處　外則求潔其身內則連服此丸　自然安枕無憂　豈不是最妙無二乎　凡愛遊諸君　請勿等閑視之　放心早購**哈郞淸血丸**　不獨可保身體無患其一家亦必慶幸矣如患激烈之白濁者服用**哈郞淸血丸**之時可以併用**哈郞淋濁丸**其効更妙若是併爲服用則于飯前一點鐘乃服**哈郞淸血丸**又于飯後一點鐘再服**哈郞淋濁丸**立見非常之大功效也**哈郞淋濁丸**可立去汚淨其尿管同時止痛而其濃汁者也

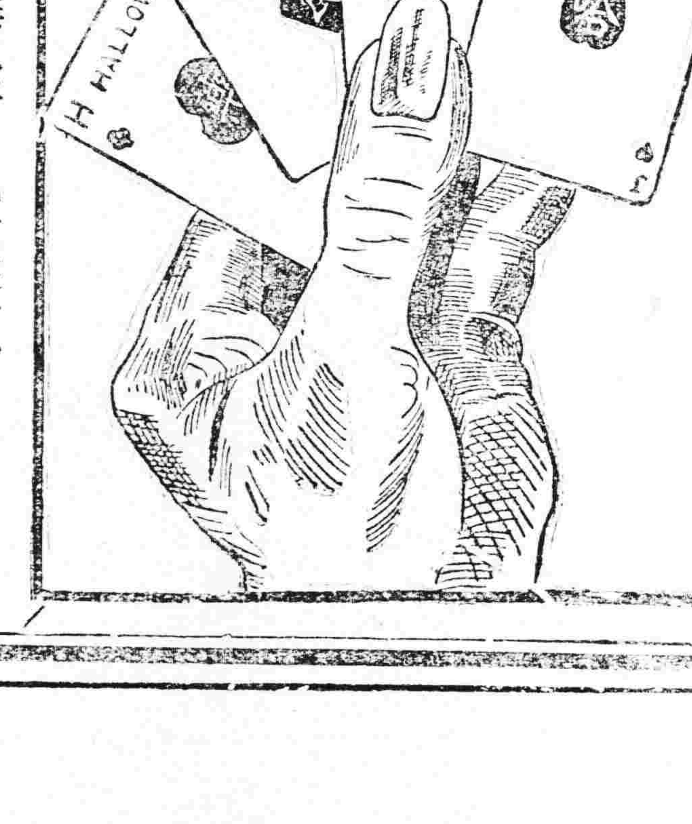

藥價　大盒貳元　每六盒拾壹元　小盒一元二角　每六盒六元五角

總批發處　大連市山縣通一丁目　順和公司大藥房

各埠大藥房均有代售就近採買爲幸

東三省新聞

▲奉　天▼

○大帥壽誕日概聞

張上將軍之壽辰本年雖仍舉辦舉竟不及往年之盛誠以戎馬倥傯無暇顧及也演戲只省長公署大廳由廿四日起已經開演宴席則分設兩院貴賓在帥府招待本省人員在省公署招待廿五日午前九時許闔城文武官員團體領袖並將軍親屬達爾罕王姚院長等先後紛往祝壽祝畢聽戲留宴官員或住或去各依其身分地位而自便各國外賓悉由交涉署人員專任招待外處代表亦皆有專員招待以免疏慢又航空處於早晨飛起飛機數架盤旋空中以表祝賀因風大天寒未能奏飛行曲藝員散佈祝賀單而止並聞將軍親至各公署招待來賓數次精神奕奕頗爲清健云

○張漢卿軍長回省

第三方面軍團長張漢卿因張上將軍壽誕期間理應回省稱觴慶祝特於廿四日偕同楊參謀長乘專車由昌黎回省云

○段執政派員祝嘏

此次張總司令壽辰各方備選已多派員慶祝茲聞段執政亦派顧問周某賫有禮物於廿三日晚來奉祝賀下榻于車站部聞該員曾對往謁之某廳長云段執政始終抱定和平主義業已次第實現張總司令爲擁護執政最力之人深信今後當愈誠篤云

○總司令優待俘虜

自奉軍戰勝國軍以來所有俘虜陸續解來前二十三日又續由宏涵送來團長鄒文健參謀長沙國由等官佐七名兵士二百餘名聞張總司令以各該俘虜原屬同胞除囑令副官處傳諭格外優待外並令每軍官一名給予現大洋十元兵士每名三元以資零用云

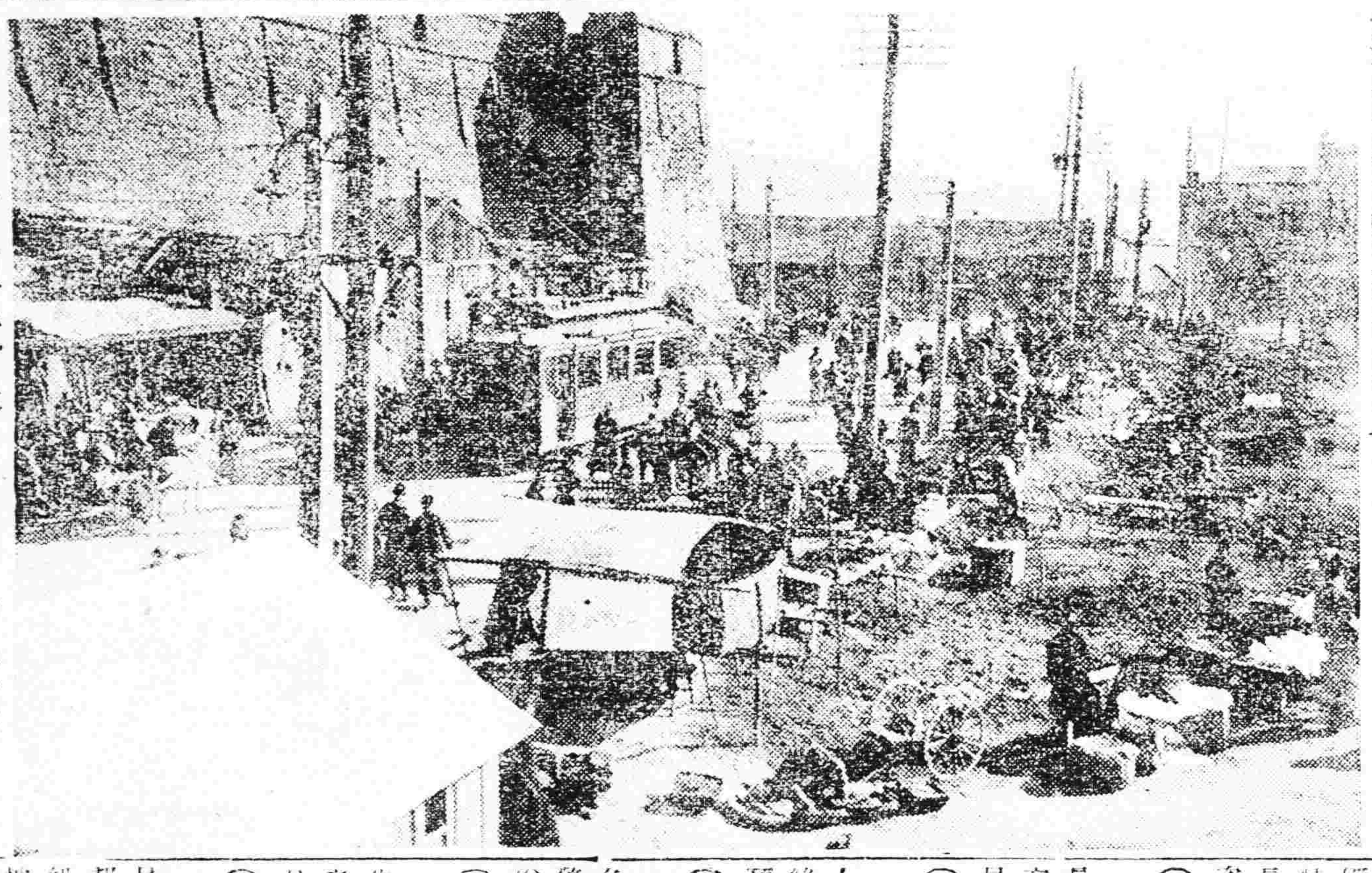

◎◎省垣近象……小西門外電車路附近……

○中東路新案一則

改運費計算法　更夏季時間表

哈埠快訊勞農俄國由一九二五一月一日以來就於國營鐵道一律實施米突法今番中東鐵道亦將做行決自下月（四月）一日實施即今後之貨客運費按距離之核算標改舊來俄里的計算爲米突計算又此重量亦應改布度爲噸云

又訊勞農俄國之國營鐵道定自五月十五日一律改用夏季行車時間表同時中東路亦照添掛滿洲里赤塔間之不換車客車即現下開赴莫斯科之火車在滿洲里赤塔須換車兩次將來只在滿洲里換車一次便可以直通莫斯科云

○壽辰中之時局會議

此總司令擬假壽辰之便開一時局會議早經準備一切昨聞此項會議當于廿七日開幕各省來賓加之者當由面徵求意見云

○瀋陽教員懲獎錄

教育廳據瀋陽縣關知事報稱視學那有政視察各校查有校長耶恩翰趙會風梅毓蓁教員勾維武胡景毅劉鳳翔等均堪嘉許教員劉寶坤孫思霖寄碣發教員鄭雲浦趙慶忠楊玉華教法稍差應各記過一次本年教員劉紹華張恒允則應撤換云

○禁屬員來省拜壽

當局壽辰誠恐附勢者無不紛來慶賀聞總部副官處曾于前日通飭三省軍政各機關略謂奉帥諭時局多故地方嚴重文武百官均負有治安重責不准來省祝壽放棄職守貽悞治安其各遵照勿違云云

○陳知事請增政費

營口縣知事陳文學因該縣行政經費實不敷用且省垣各機關辦公經費均予增加該縣未便向隅特於廿三日呈請省署將該署行政經費增加五成以敷應用未知能果邀允否

○第七旅調任軍官

第七旅爲整頓軍政計乃將第三十一團少校團附陳佐舟調任爲步兵營長連長侯宗奇調任爲旅部上尉參謀連附喬天壽調任爲中尉副官以資各伸所長均於昨廿四日發表云

○教會圖書館擴充

省教育會長馮子安對於會內之圖書館極謀擴充不遺餘力以致無力購書者隨時閱覽增廣學識實與普及教育改良風俗有莫大之關係茲者馮會長又特向上海商務印書館訂購書籍二十餘種云

○龍沙于省長來奉

龍沙代理省長于駟興現因張總司令之壽辰特於日昨（二十四日）帶隨員數名及賫重禮物若干由江來奉隨班晉祝云

○咨送大學生就學

東北大學本年添招新生五十名曾經王永江校長通令吉黑各送十五名特區五名來奉肄業茲聞特區張煥相長官已選定魯靜軒等五名于廿二日咨送來奉入校肄業云

○實廳委水利局長

實業廳長張仙舫查悉開河縣水利局長張某業已他調遺席未便虛懸有鮮育仁者堪以勝任當即委爲開河水利局長俾專責成而興水利云

○會議所開議員會

附屬地內商業會議所定於今（二十六日）日下午一時起開本年度最終議員會以便審議大正十五年度之預算案結果如何容訪再誌

○安警廳請准增薪

近來東省錢法毛荒百物昂貴是以各機關增薪之事日有所聞茲者安東警察廳亦呈請當局將廳內人員一律增薪以濟時艱聞已准如所請云

○高女生修學旅行

附屬地奉天高等女學校五年級學生廿三名經久保田渡邊渡部三教員之率領于廿二日回國旅行當于廿四日振下關往返日期定爲一旬云

○濛江縣聘去教員

濛江教育所現因縣立學校缺少教員乃於二十三日由省聘去李思文靳邦國二人充任聞李靳二氏俱係師範優級畢業生經任初高教職訓育兒童不愧師表去省之日學界諸友亦多到站握別云

匪窟十週記（35）

郝爾德著

不久雙善發出緊急命令。匪等都草屋前面的。山脚下藏匿『錢木人』亦與他們同在一處。頃刻之間。來福彈迸發。聲由左邊叢林中來。『距離不過一百碼。這兩個守衛棄職而在槍衛到草屋旁邊。即開始放槍。』我私自呻吟。叫苦道。『必定是別的土匪!』

第二十四章

▲匪不戰而逃　草屋外面槍聲隆隆被架的華人都伏在泥地上。藉後面石牆作護蔽。我將要越過牆坑。想衝出逃去。正靠近我的那個探信人。鍾某。用力推我一下。我一直滾到坑後面的牆壁處。他令我不要移動。他亦蹲下卷在我背後。飛彈在屋上面嗚嗚作聲。稍頃。來福槍的砰砰聲。來人的吶喊聲。漸漸臨近。自第一次槍鳴以後。不及一分鐘。已聽得許多的脚步聲。我轉首張望時。即有數人狂吼暴跳。手持快槍。闖入屋內。我想這定是別股匪人。已將原來的匪人打敗。我頃刻又要爲他們俘虜!唉呀。我何以不早被槍斃。以免去這些磨難!已經應有盡有。我實在不能再忍受了!

▲兵士已來到　在前面的一人衝進以後。將他的長毛來手槍指向我們。他的裝束完全是一兵士。可是黔匪中穿軍裝的並亦不少。這人面色嚴重。雙目凸起。彎曲的大板牙突出寬濶的口外。他向我仔細一看。喊道『你是那美國人嗎?』驟然見我聳起的紅鬍鬚。很容易錯認我亦爲黔匪。所以我即時回答。我就是美國人。郝爾德博士。他跳在炕上。親向我說『我們是兵。你不要怕。』他于是握住我的膀臂。向我面上注視。又說『出來』他趕快將由暖炕上扶下來。另有一人裝束是官長的模樣。他由人簇中擠出。笑向我道『我們這些兵現已將你救出』我目瞪口呆的。似乎對於他。以及周圍所立的別人。都十分懷疑的樣子。他即由他衣袋內。取出一紙像片。問道。『這是你嗎?』當時我幾乎恍然若失。果然是我的照片。所以由此可以證明我的自由已經完全恢復。

▲第一次友書　正當那時。有一穿西式騎馬服的人遞給我一信件。封面上寫有我的名字。我立時認識是我的友人。格林。的筆跡。格林君是洛氏在華醫院基金會經理。我的手持着信。不知如何啓封。因事情發生太形突兀。歡喜過度。所以一切情緒都湧現出來。一時情不自禁。周身抖顫起來。六十七日以來。這是第一次得着友人的書信。我移時我竭力自持。始將信折開。信內日期爲九月十六日。內中先述格林君自己爲我兩月以來盡力的情形。他因現在迫于要緊的事務。急須返北京。並安慰我絕不致受孤單。因另有別的友人們。即美國使館陸軍副參贊。康斯坦。與北京協和醫院副院長。王醫士。均在富錦縣。正預計代我照料一切。格林君並希望我親筆書一回音。交付送信的人。

▲欣然出匪窟　自兵進屋以後。即未聞槍聲。據當時兵士說。匪人已被擊斃三名。餘匪都已逃竄。兵士中並無一人受傷。稍頃。他們牽一匹馬教我騎上。此地距軍官駐紮的木營只四十英里。帶領這些兵士的。是兩個連長。其中一人說。他仍須帶領他的部下。跟踪進剿餘匪。所以不能與我同行。那一官長。他的部下護送我和其餘的被架人。向大本營發。我騎在馬上。宛如夢寐中人。僅僅數分鐘前。還是俘虜。現在已成爲自由人。我在馬上向我同伴的那些俘虜看。個個笑容可掬。本來他們不久即可到家。所以當然亦是樂融融。（未完）

○商教員學習漢文

小西關商文商業學校教員小林氏經教育當局查其成績卓著特送往中國北京留學習漢文以資深造該校現正擬備款於本年首開小林氏俟該校修業式舉行完畢即行起程赴京云

○公學新生開課期

南滿公學堂爲擴充學額計曾於舊正月添招新生百名早經揭曉茲聞定於陽曆四月一日到校授課

○兵廠添委會計員

東三省兵工廠會計科事務繁雜原有人員不敷辦公楊宇霆督辦遂添委李景錦爲會計科二等科員業已扎委到廠視事云

○女子青年會喬遷

奉天基督教女青年會成立以來會務甚形發達近以舊會所房屋狹窄不敷需用特在大東關老總局後額宅胡同購房一所定於本月卅一號喬遷但原有房間甚少尚擬建築樓房該會前途之進展不卜可知

○黑山縣呈報勦匪

省公署現據黑山縣知事呈報該縣起有大股胡匪當派保長胡秀峯帶隊堵擊辦獲馬匹若干匪已逃竄等情省署據呈令仍嚴縱痛剿務期殄滅淨盡以靖地方而保公安云

▲吉　林▼

○吉敦鐵路進行觀

▲吉敦鐵路工程局魏局長因關於工務及一切路務進行事宜多在吉林特於吉垣設置路局駐吉事務所所內設主任一員主辦其事其主任一席即調委吉長鐵路吉林站站長溫君國棟升充因溫君在吉多年勞績卓著稱昭著各方情形又極熟習故以之委充仍兼吉林站外務事宜

▲吉敦路線應用之地畝及佔用之民房甚多因開工在邇經局規定施行收買其收買價值亦經核定（甲）地畝一等地每晌現大洋七百元二等地每晌現大洋五百元三等地每晌現大洋三百元（乙）民房一等房每間現大洋六百元二等房每間現大洋四百元三等房每間現大洋二百元

▲該路總工程師田邊利男與吉長路吉林站站員三浦嘉七於上月杪曾由吉沿勘定之路綫向老爺嶺蛟河敦化一帶分別視查測量情形並沿路綫出產茲視查完竣已由敦化歸來田邊工師關于全路綫工程之設計已在籌畫中

▲該路吉林之松花江鐵橋原定東岸在團山子之陰西岸在道口關經團山子屯公民建議危害多端應移向北茲魏局長與總工程師勘驗爲兩順輿情將修橋地點北移百餘丈東西岸均係高崖便於修築並聞此橋高而寬橋身高便於江面行駛帆船橋面寬便於來往行人及馬車云

奉天商埠局門工程處事務科長柳氏爲第二課長劉已調所任職矣

▲撫　順▼

○奉電令遂徵民夫

本縣知事前奉鎮威上將軍司令部電令前方需用民夫甚急仰速徵二百五十名由縣派員限五日送省交兵站總監部接收萬勿延誤等因縣公署當即責成警察所農商會及各區官長照數徵齊以便派員送省而免延誤云於二十三日已湊得一百三十一名派員依限送省下短之數候如數徵齊再行補發以應急需而重功令云

○青年會開職員會

撫順中華青年會客歲成立後因時局關係未能竭力進行停頓時日未免可惜刻下治安業已恢復應將會務積極進行以符服務社會之宗旨是以該會昨於月之二十一日（星期日）午後一時假千金寨郵局開職員會討論進行方法當議決各重要問題十條項依次辦得以重會務云

▲營　口▼

○各要人晉省祝嘏

陰曆月之十二日爲張總司令之壽辰遂濬修道尹翟運使以及埠內文武各機關之首領均於廿三四等日先後赴省祝賀云

○市政所新委科長

市政所第二工程課課長向無專門人材俟經道尹近因計畫各種工程特由

▲黑　龍　江▼

○整頓金融新計畫

江省錢法毛荒大洋每元已漲至二百五十吊有奇在鄉民出賣糧石俱以龍用一折一扣影響生計頗大幸經廣信公司總辦張薦如經理龍雲驊筴當不惜作極大經濟犧牲奔走哈埠售合資官大洋斡旋調劑時下大洋已落至二百卅吊左右人心始爲稍安茲聞該總辦經理爲謀金融根本穩固起見又與財政廳長張星桂共同向當局陳議定將本省所有各處大洋票仍限令於本省境界發行至堅同人民行使之哈欲行使面來得行使之大洋票仍照信用辦法則擬以呼海鐵路告成蓮營車票賞交易儘用此項票券其他中交二省大洋一概不用似此則自無阻力發生云云該總辦准此當於日昨粘呈此十元五元一元票樣省署備案並分照商會備查不日即發行使用云

○陳署長清查戶口

黑龍江省會警察二區署長陳慶頤因城外匪患頗聞當局調隊痛剿匪夥難免不入省坐探傳遞消息爲害殊非淺鮮茲爲杜漸防微起見特遂日分投親帶長警清查乙丙戶口以清盜源至昨月之二十日竟在順利胡同抓獲陶平林張姓煙案兩起送廳究辦記者非爲普通之兩煙案注意實爲該署長忠在防匪意在保民不辭勞瘁栖栖遑遑故泚筆誌之

○附設妓女施醫所

黑龍江官醫院院長張子芳爲妓女之流行病每於春季發生走馬章台者於子嗣殊堪憐憫本入道之主見在去歲曾有妓女檢驗所之提倡乃後以罣礙甚多未果實行茲又聞該院長舊話重提擬無論如何必達到目的但以檢驗所有強迫性質不如自由入診合乎慈善宗旨之爲愈因改稱爲施醫所其經費一層除將裁撤婦女產科傳習所款項撥入外其不足之數則另行籌募云

▲安　東▼

○講演所附設夜校

本埠商立圖書館之通俗講演所自開辦以來每日按時講演聽者甚衆而勸教育收效良多茲爲擴充效能起見特於該所附設平民夜校招生六十名每晚授課一時不收學費並給課本石板凡不識字者均可入校已於日昨佈告招生報名者甚多一俟足額即行開課矣

○道署外交科改組

東邊道尹公署前因交涉事繁諸准增加外交經費以便添委人員辦理交涉茲聞已改組就緒計分民刑兩科以外交科長張國綱改任刑事科長一席則調海龍縣佐治員史久綠接充其餘科員亦分別升補以專責成云

▲鐵　嶺▼

○警所司法股易人

警察所司法股員趙君斯君精明幹練少年有爲自隨陳所長任事以來凡關於警察司法案件靡無積壓之弊頃因另有他就乃行辭職遺席聞由縣公署委王紹元接充現已新舊交替正式視事矣

○士紳公祀節孝祠

鐵嶺鄉賢奉祀節孝於一邑之風俗文化大有關係本邑之節孝祠號不知始自何人建自何代而其用心深遠已可知矣聞該祠有祭田四十餘日歸銀商學會管理每年香供開屬不絕但未能正式舉祭殊非崇古獎今之道各界士紳有鑒於此爰會公同集議定於春秋兩季上辛日祭以少牢之禮以示崇拜之義舊歷二月初十日即屬春季上辛奉祀官趙方報業已通知各界士紳定於是日午前六句鐘舉行祀事屆時必有一番盛況云

▲哈爾濱▼

○各要人赴奉祝壽

奉天上將軍於今年夏歷二月十二日爲五旬進四大壽東省各界首領因不能去祝賀現在爲期將到故本埠張長官蔡道尹馬總辦呂理事長金處長等十餘人均於廿三日赴奉祝賀以盡微忱云

○東鐵宴會張長官

東省鐵路管理局長伊萬諾夫副局長艾斯蒙特經濟局長吉氣茲因張長官實任特于廿二日假座鐵路俱樂部讌會張長官並請張處長袁廳長金處長呂理事長范理事郭理事等作陪云

○董事會催交車捐

哈爾濱董事會於昨廿三日通告各瀛車戶查本年第二季瀛車捐款限期四月登號如數交納現在爲期將到望各瀛車戶如期來交幸勿延誤致有罰辦云

○航務局擬增小輪

東北航務局理事長王理堂鑒於松花江之水量上游年漸低淺局內輪船除名由一隻外皆不能上駛殊與營業不利故下年決定添造小輪十隻以便駛行上游云

○自來水舊事重提

哈爾濱市政局董事會於民國二年提請建設自來水公司嗣因主權分爭及建築費浩繁事乃中止現在董事會於月之廿二日開會時重提此事及此結果請市政公司擬理未知能否有成云

▲西　安▼

○區長被控詳誌

西安縣警察第六區老虎嘴子鎮大波頭村居民孫鴻富呈控謂區長龍憲章村副楊臨泰助理員張明溪保甲甲長王品樵等合謀勒詐詐去小洋六百元懇請訊辦據理業監督以該民所控者均係佐理行政人員如果有詐財情事殊堪痛恨立將村副楊臨泰傳案（原告謂楊係經手錢款者）殆楊到案供稱龍區長曾得奉大洋票二百元張監督將龍區長傳案訊問龍推不知楊村副堅証張監督甚爲震怒將龍區長楊村副一併嚴押另傳甲長王品樵助理員張明溪該二人已皆畏罪潛逃刻正在嚴緝中經詳細探訪據該區就近知其底蘊者云緣該鎮向有一燒鍋每至年節必與各機關送禮（指該鎮而言）去歲八月節燒鍋送給六區公所燒酒十觔經該所取出二斤下餘八斤之酒終不知何時丟失該區所已在燒鍋掛失號殆至去冬十二月二十五六日有一小孩執酒條前往燒鍋取酒該號將小孩及酒條一併扣留追問此條何來該孩謂係大波頭村孫廣富之子孫鴻富令其執條取酒該號即報知六區公所該公所旋即有保甲王甲長率甲丁常駐王甲長前往問明取酒之小孩遂率甲丁前往將孫姓父子綑綁到駐所照竊犯訊問孫鴻富曾在該駐所充過甲丁此時楊村副臨泰即出面調停使孫某出奉大洋三百元了事以免竊取之罪孫係農民希圖無事將三百大洋票拿出相隔三五日而區長龍憲章又要將孫某父子送縣照竊取犯懲辦村副楊臨泰知之即出面相阻不知與龍區長如何核計暫不送案楊村副又令孫某出奉大洋票二百元這回纔算了事孫某無奈又照數拿出前後所花者共小洋六百元矣孫某事後思若如此勒索事無了期特懇其親戚李姓者（名姑隱）出而調說而龍區長態度強硬異想天開令人到孫某家中將看家槍之搜來謂孫某通匪然孫某之槍均有憑照常此以往孫某雖以生活故在縣喊控其甲長村副區長助理員等恃勢害民如果言者不虛罪實難宥援有聞必錄之責姑誌之以觀究竟

▲洮　南▼

○張鎮使大開會議

洮遼鎮守使兼警備司令張仙濤氏爲地方治安計於三月中旬特召集參謀長李盛唐副官長張宗周及各處處長騎兵徐王二團長步兵張團長大開會議（一）嚴防股匪竄入境內（二）諄誡各部屬勤勉職守以達保境安民之目的云

▲岫　岩▼

○縣署會議之大端

縣公署招集地方會議所議各案錄誌於下（一）建築倉厫案派農商會長及第一區長爲監築委員趁此春暖興工擬定舊歷五月告成築費由地畝每畝附收小洋二分令公款處帶徵（二）結束趙匪捐款案關於趙匪就撫一切費用高監督令各界代爲勸募以資抵補共募得小洋三千六百六十餘元除歸還公款處二千四百餘元外淨剩一千一百餘元擬獎與出力一切（三）戰時化用案關於戰事費用除鉅數當由鄉村担負者淨尾數茲仍擬由全縣一百十餘村每村按奉大洋十五元徵納可以完全結算交此關于最要者其他不及備誌

▲同　賓▼

○胡匪猖獗之近訊

本邑大股胡匪由中華自衛軍二六旅三六團十八旅十九團痛剿之後該匪首率隊逃竄行至邑東原家屯大凌河一帶遇有住戶趙海章（現充大排隊排長）帶其二子拉石修墻中途與匪相遇双方開槍趙某將匪擊斃三名旋以衆寡不敵其二子被擊殞命某痛子心切立即調大排隊兵六名追擊因兵士不肯盡力趙某忿忿之餘奮勇直前當亦被匪擊斃矣

○統領部新委職員

本邑山林警備隊統領司令部統領趙維楨到任以來對于所屬人員大加更動參謀長徐世模上尉參謀蘇澄海副官長張旗軍需官王化南書記官李子玉軍法官劉敬齋均係老成練達充差有年定能克盡厥職云

▲舒　蘭▼

○四區附團總易委

四區附團團總張子經販運大宗烟啡當被縣署破獲已誌本報茲聞該團總不僅販賣烟土等違禁物尚有走電寶盒二塊牌子若干足見該團總蓄意禍鄉不一而足若非破獲則傾害地面殊屬非淺試問該團總身爲鄉長如此蠹毒禍民將有何顏再見江東父老寧不愧死乎今伊既經罹法堪爲該鄉人民賀倖免遇蓭或殺身之禍而張某將來受何等處分自有法律拘束所遺之缺當以郭純一希望最高昨聞已委保衛第一隊分隊長查萬清暫行代理云

▲克　山▼

○謝巡官升任區官

克山縣警察第四區巡官謝誠少年英俊作事敏捷曾在陸軍講武堂畢業歷充連排長巡官有年去歲八月調充四區巡官到差以來對於一切職務失慎矢勤與地方紳商感情尤洽誠警界不可多得之幹員也詎日前忽奉上令委充四區區官奉命後遂於月之一日接任視事矣

▲綏　化▼

○教育人員升降錄

綏化縣學校設有公立高等學校五處分第一第二第三第四第五農業一處師範一處第一高等校長郝景芳兼師範校長第二高等校長王榮軒第三高等校長任端符第四高等校長陳智第五高等校長王堯臣農業校長張錫九今年開學大爲更動聞將農業取銷改爲職業學屬校附於師範校內校長張錫九降爲該校主任教員郝景芳爲師範校長調第五校長王堯臣爲第一高等校長調第四高等陳智爲第五高等校長所遺第四高等校長一席則以第一高等主任教員梁裔升充云

▲明　水▼

○追悼陣亡之官兵

本城駐防東北陸軍騎兵二十團三營馮營長於陰曆客臘出兵剿匪歷經兩西及兩堡等處與悍匪上佑東林越由五龍等股八百餘衆連接三仗每一接戰馮營長身先士卒冒彈猛進是以匪受巨創引衆遠竄是役計斃該匪數十名獲槍二十枝馬二十二匹惟該營十二連排長解金山及一等兵劉孝直前猛攻致爲流彈所中同時捐軀該營於陰曆正月二十八日凱旋二月初二日本城官紳商學各界假南門外關公祠開會追悼參加者甚衆馮營長演說有云今日此舉皆因鄙人軍學未精作戰乏術我逝者兩君始罹於難說至此聲淚俱下觀者莫不爲之酸鼻如兩君者可謂死且不朽矣

批　示

◎省長公署（廿四日）

▲王克明　呈栽判偏枯倚勢反約請飭廳更審由批應即逕依該廳核示

◎財政廳（廿四日）

▲趙慶升　呈爲駐綏中英美煙公司經理特稅印花欠發請註銷由批所請不准

◎教育廳（廿四日）

▲趙振功等　呈爲自費赴日留學請轉請發給証書由批奉令後再行飭遵

◎實業廳（廿四日）

▲陳慶駿　呈請發還證書由批仰即來廳查照保條存

▲孫幼珊　呈請採鳳城縣鑛溝裡小崗尖地方鉛礦由批仰即來廳領取

▲崔正峯　呈繳品稅□批查核相符准予列收

冠蓋往來

▲張學良（第三軍軍長）廿四日來奉

▲湯玉麟（十一師師長）廿四日來奉

▲張學成（衛隊旅旅長）廿四日來奉

社會瑣聞

▲國民軍將領首級之價值（山東）

魯張頒發賞格於國民軍長官之首級以地位關係分價目之貴賤好大頭顱可作投機事業矣惟以十萬排長之頭只能抵馮玉祥一人之頭其價值未免相差太遠也茲將其價目表列下

馮玉祥	一百萬元	各路司令	十萬元
軍長	五萬元	師長	一萬元
旅長	五千元	團長	五百元
營長	二百元	連長	四十元
排長	十元		

自由論壇

◎投稿者注意　本欄歡迎投稿任憑作者對於國事及地方事宜自由發揮意見有所批評然須出諸公正平允如有意訐誹或藉以攻訐各個人者本社一概屛棄並須具眞實姓名於稿尾以杜流弊

▲秘書長游街　北京的索薪風潮已鬧過不知多少次了因鬧索薪風潮而製造出來的笑話也不計其數了然而所謂部員索薪教職員索薪無非是吵吵鬧鬧至多露宿一夜挨餓半天再不然到了全體罷工包圍官長已經算是驚天動地了哈哈畢竟還些文縐縐的先生們沒有本領像參政院的那幾位茶房老爺又何等的利害呢

參政院的茶役要求發欠薪三月不能達到目的便把那位代理秘書長殷松年押上洋車遊街警察無力干涉這件事可謂狠極也可謂趣極了文上說殷年老斑白沿途大呼救命這副情景如果攝入電影中豈不好看我想殷老頭兒在這個時候一定嚇得魂飛魄散以爲差些兒就要斷送老頭皮所以不得不極喊救命了茶役索不到工資秘書長就要遊街以後的秘書長眞有些難當了總而言之無論什麼人的命運都是金錢在那裏主宰有了錢茶役便受秘書長的使喚情情願願的替他跑街沒了錢秘書長就要受茶役的壓迫服服貼貼的捉住了游街有人說游街還坐黃包車沒有騎木驢總算依舊保住着秘書長的身分我道坐了黃包車游街四面又有人押着這種儀式在北京或者還不要緊如果在上海請大家想想看又像是什麼…然而這位殷秘書長大約是個老實人纔會吃這種苦我們應該可憐他也不忍再笑他了

▲大盜小盜　同一盜也有有形之盜焉有無形之盜焉有形之盜其爲害也小無形之盜其爲害也大小盜之所以小大盜之所以大於是判矣試晰言之不見夫殺人行劫者乎持巨梃挾大棒劫往來行人之貨財甚者結隊成行大肆擄掠人謂之爲盜然此等盜雖是爲害不過飽越人於深山曠野之中肆威虐於一村一邑之間通都大邑則不敢也此有形之盜也小盜焉耳若夫大盜則不然言其大也高高在上儼然至尊而其毒心辣手亦倍蓰於小盜當其盜術之行也民莫敢不從莫敢或違巧取民之財而飽其私囊假借公之名以濟其私欲惟以罔民爲務不吮盡民之膏脂不止也此無形之大盜也

夫小盜之盜人人得而誅之而大盜之盜也人人不敢違之法之所不能制禮之所不能遊此盜也何如其大老子云聖人不死大盜不止此言亦非無因蓋其所謂大盜云者非聖人之能爲盜而行聖人之法者之爲盜也有官制則有尊卑尊者豈以尊者是從能遵聖人之法制者固不乏人然亦千載而一遇普通之在上者率皆大盜之流其取民也有道（是壞道不是好道）亦似公例之所不可少者就戰爭而論譬喻百端爲國爲民而非爲己實則所得不償所失聖人建法本以治民而不致持法者竟以此盜民也今之在上者皆盜也無論出身四民之首猶假公濟私況又有出身爲盜者則其盜民爲何如爭城以戰殺人盈城爭地以戰殺人盈野此與盜賊之乖離行奪何異惟人則知何與盜行相似而不敢謂之爲盜此其所以爲大盜也如不以吾言爲然則小盜即行盜能盜幾何不過一爲一錢之失而已今日者十室九空亦皆此罪盜之耶其皆爲大盜所盜也明矣徒知么麽小盜之爲害而不知無形大盜之爲害尤甚也（法庫陳元凱投）

東三省雜報

△奉天▽

誤弄炸彈傷腿部

二十五日午間十二時三十分西站十間房南白家園子關地西端小破屋內忽有轟然巨聲聲如大砲洗雷旋由屋中跑出一人大喊了不得啊打傷人啊鄰近人等往看視土馬路分所警察亦趕到問訊知爲炸彈炸裂一般聽說聽見炸彈不知眞象往觀者尤夥後經探得受傷之人姓安名丰珠直隸大名府人年三十四五與其同鄉三四人終日背梯遊行西站以打掃烟筒爲業是日午前出外做活偶在街上拾一鐵彈並繫一小鐵鍊頗爲好看即掛於梯之鐵條上帶回住所午餐安某不知彈爲何物疑而弄之一按鐵鍊似能抽動即抽出之忽見彈眼冒烟覺有危險急外擲彈已轟然爆炸外人距離較遠未之受傷只安某腿部面部受炸傷數處當時昏迷旋又蘇醒警察問明情由即由安之夥計裹以被褥抬往公立醫院醫治其傷勢不十分重或不至於喪命云

註銷委任

省署准總司令部函開案據第十一師湯師長呈稱中尉差遣馬延年之委任狀因公丟失恐落匪人手滋生事端請飭註銷等情咨請特予註銷二十四日飭令各屬查照云

師生參觀

日本関用縣師範生五十三名爲考查中國教育狀況計由教員大原氏率領於昨二十四日上午來奉當往各教育機關參觀畢擬赴撫順參觀煤礦作業云

醫生請試

醫生李春華金仁九崔近宸劉興沛等因無許可証未便營業特請市政公所照例考試該所已定於五月一日上午九時來所試驗以便發給証書云

民夫來省

近來奉國兩軍之戰雖已獲勝而兵力仍不充足當局曾飭令鐵嶺縣徵集民夫二百五十名該縣已於昨二十四日早十時送省交兵站總監部編爲輸送隊云

又訊當局前因軍事吃緊通令各縣徵民夫在案兹者海城縣亦徵有民夫五百名於日昨（二十四日）派幹送省以備遣用云

運到燋炭

東三省兵工廠需用燋炭甚夥前曾派員赴唐山訂購燋炭一千二百噸兹聞昨二十四日運到五火車當交該廠收訖以備應用云

兵礮妓館

昨廿四日晚七鐘藏春里桂卿堂妓館不知因何觸得丘八之怒一兵外出嘯聚同夥廿餘名蜂擁而入將該班所有器物搗毀一空妓女夥友等亦均打得落花流水正熱鬧間幸有稽查帶兵趕到俗倒者見勢不佳早均乖閒逃走三數滯手二虎依然不顧高低打呼礮呼鬧個不了稽察當獲住二人帶回處中法辦云

櫃夥受騙

山東萊陽縣人楊某在城裏銅行南首某商號充夥計前日櫃政予以支票一張着赴奉天儲蓄會支欵奉大洋兩千元楊某取欵歸途行至鐘樓南道西某巷口忽然拾得日本式番布收金袋一箇袋中膨脹度之必裝錢不少正欲攜之返櫃旁來一某甲阻之謂此物你我皆見之箇人拾去殊欠公允俗語有云見一面必須分一半楊不肯分某甲以報警相脅楊不得已允之甲又曰此地耳目衆多爲人所見將奈何余（甲自稱）情愿箇人出車錢同坐電車至西門外分劈可乎楊不知是計從之比抵小西門外下車趨一僻巷正謀朋分忽又來一乙謂楊與甲曰我之錢包汝等何以拾得我適在鐘樓南所遺者也汝等拾而朋分之可乎傍無語以對甲則極口辯明爲楊之物並非拾取乙之言爲誣賴爭片刻乙果他去甲亦託故而走不再與之分劈楊以亘趁已意猶疑向櫃途中急不暇待找無人處啟覆視之一箇亂紙那有半張紙幣頓覺前事蹊蹺回探懷視櫃欵已不翼而飛矣楊慌急萬狀回櫃據實報告櫃政以偌大鉅欵不承認其丟失找向保人非令包賠不可保人又不認包賠雙方行將起訴云

判令包賠

省立第一師範本科三年級學生吳守榮前在德潤澡塘丟失奉小洋九十元當問塘役百不承認吳因丟失鉅欵遂赴法廳控告現經法廳判令該澡塘包賠奉小洋六十元完案云

預防舞弊

糧秣廠因收買穀草爲數甚夥恐經手人有壓秤或抑價情事特定收草辦法如有壓抑流弊並責草人指名呈控云

徒刑八年

襄縣富紳孫殿興因私藏軍火被當道查悉逮捕解省現經軍法處判處有期徒刑八年以昭炯戒特誌之以爲拾得軍火不報者告

息事寧人

黎順班司賬某甲前曾呈控警察廳謂四署二分署某巡警士挾嫌誣賭毆打成傷各情嗣聽長以警察出此不成事體當將原呈交于張敬先署長對面辦理張署長閱後大爲振怒乃向該管巡官究問原委時有魯仲連某某等多人見此事與警察體面攸關且巡官巡長將受重累遂在東興樓治席邀請雙方會晤並懇司賬某甲自出甘結無事字樣以便轉廳免究至是一場風波始于無形中消滅矣

何異陷阱

小南關四列胡同舊官廳院內住戶魏香九因其子在警界充差膽敢妄爲時常引誘工夫市一帶小販到家或推牌九或看紙牌如輸者無錢即剝衣留帽以作抵押而爲害人之陷阱矣

△營口▽

拉夫行詐

前有冒充軍人者詐財綁惡兵所及練軍營先後拿獲懲辦以爲不致再有此項事件發生豈知迤日以來晨夕之間僻靜之所三二成羣遇有獨行者則阻不放行令其當兵被截者哀懇求放即令出資遂將所有盡數供獻以冀幸免似此之事屢有所見望司其責者注意及此云

遊街示衆

月之廿三日晚平康里某班內去一著軍服者並著便衣者五人大施攪擾當經該班報知憲兵所徐總三所長派人拿獲枷責後遊街示衆並令其自已宣佈罪狀云

△安東▽

修濬水溝

本埠第二警察署地與附屬地毗連之水溝冰雪堆積有礙行人特函知市政公所速飭修濬以利交通云

提獲賭犯

本埠廣濟街双興泉酒局於日前晚間招集賭徒二三十人大肆賭要輪贏甚巨事爲該管分所巡長所聞當帶警察三名前往該場拏獲賭犯二十一名連同賭具一併送交二署轉送警廳訊辦矣

唆女離婚

埠西六道溝某民曲福與以管柴爲業前有積蓄去年五月間以彩禮數百元聘王樹貴之女王氏爲室過門之後夫婦和睦嗣後該女屢次歸寧受其父母挑唆於月前控赴法廳請求離異當以所控毫無理由不准離異無如該女之父未遂所願復行上訴惟聞該女仍欲隨曲某過度但其父王樹貴不允是以致纏訟不休云

△牛莊▽

燒商宴客

本鎮西關燒鍋與泉執事人賈樹屛爲聯絡感情起見於本月二十二日在該號客室內大開宴會列席者有稅捐局王主任張紀言商務會會長馬古元警察區官金璽亭儲蓄會經理傅仲三等三十餘人杯酒言歡頗稱盛況云

△大連▽

因仇行刺

二十三日午前八時由縣通取引所前有海關張吉甫者被其從前同事之夥計張啓明用刀刺傷二十餘處張吉甫當倒於地呼吸未絕張啓明看行人衆多乘間逃竄當由日商三井洋行伙計騎腳踏車隨後跟蹤追逐尾行至滿洲日日新聞社前遇見日本騎兵警察三井伙計報告警察警察用武器逼令兇犯張啓明將手中短刀放下然後縛往法廳審張啓明從前跟張吉甫在劉家屯開澡塘生意本來得利張啓明謬稱不順手將張吉甫請出後來起訴於旅順法廳張啟明敗訴拘於監獄數年因而懷很於心今初自獄中釋放故竟得張吉甫用刀猛刺本期置之死地幸吉甫身穿皮袍未中要害然亦險矣有無性命之憂尚未可知也

△通遼▽

保留巡官

警察三區排由搭分所巡官王恩陞氏任差數月對於地方頗與興革事宜佈置完善加之與商民聯絡頗有感情各村董極端贊成適值城內一分所王鏡波巡官另有高就是職重要張所長遂將王氏調回城裡該村董等聞訊聯名懇請保留刻名者有三畬堂興蒙農業試驗場慶和農場大田農場耕讀堂第六村公會村正副李旭樓吳金寶百十家長等竟未蒙照准二十二日王巡官已晉城接事矣

糧市蕭條

本邑自客歲入秋以來糧市日見繁盛車馬人夫雲湧雨集每日所至糧車不下數百餘輛延及近日市中車人俱無一熱鬧之所頓變荒涼之區矣

△木蘭▽

有礙衛生

縣署前面路旁設有厠所一處此地乃往來縣署警所必經之道現屆春際東風時起一經其臭穢氣味薰入是以過其處者罔不掩鼻若不移除不但有礙衛生且於來往行人及附近住戶諸多不便刻正春瘟流行每一不慎易於傳染有地方之責者應注意焉

豪賭驚人

上元佳節已過一般有賭癖者不但不息較前尤甚據（個中人）云夏歷二月初二日晚本縣大街路北亞細亞洋油公司經理王翰武又設大牌九局一夥輪贏動輒二三十萬亦云豪矣

卡長易委

木蘭鎮徵收分卡韓卡長因事請准長假遺厝委沈與九君接充查沈君人品端方久歷稅差任職以來對商對民謙恭和藹稅收尤其認眞將來必有一番起色云

△富錦▽

設賭被獲

本鎮大街鮮菓商江南春自新正以來晝夜大設賭局無論何界人士進屋就坐任意賭耍亮賭證洋溢一時傳於該管者之耳中當經城一區分所長郭文普派巡官盧海山帶領警兵四名前去捕獲賭犯數人備文轉送縣署訊辦矣

△雙城▽

追緝逃兵

本邑防軍東北陸軍第十八混成旅十九團第一營部現駐西大街官店內月之廿一日午前十一時許有兵士二名逃跑身穿制服全付武裝由官店東胡同逃北往西拐奔西城牆而去後追者三人前後相離不過半里許（以車會長住宅之東窗口）後追者用槍遙擊未能射着前逃者亦鳴槍還擊未中互相連擊四槍繼續來追直向西追去嗣後由西來一行路者衆人詢問追者云行人云已經越城牆而逃矣

△伊通▽

尋回逃婦

本邑順城街姜家床子執事人姜廠子年逾而立性好漁色聞有瓜葛親某氏婦因訟來縣寄住伊家日久竟與姜某發生戀愛始而陳倉暗渡繼則公然無忌卿卿我我難解難分嗣經密訂白頭之約用番佛數百尋納爲側室詎其大婦以鵲巢鳩佔時揚醋海之波以爲良人情既兼屬個人又何必獨守張帷於是選彼小白臉我無聊爲謀久長計已双双潛逃矣而姜某者甫經得隴復行失蜀事出意外愼覺異常派偵騎四處追訪於月之初旬已將該逃婦在外鄉尋回並將姦夫一併拏獲刻已在縣公署提起控訴矣

△半拉門▽

防軍開拔

本鎮駐防陸軍十三師騎兵第六旅十四團接奉省令於三月二十一日午前九點鐘全團開拔西進該團長張樹森氏猶恐有不肖兵士拖欠私債飭令秘查倘有故犯責懲不恕云

△盤山▽

追悼會長

縣商會會長兼理德慶隆糧棧當業執事孟王衡氏因病逝世其櫃東趙榮閣何子舟等素唐其爲人樸訥忠誠操業不倦爲是號孰事已逾三十餘載克勤克儉名成業就一旦作古情實可憫除厚恤遺族外並於昨二十號由該號西棧高搭靈棚開會追悼誦經超度賓客來弔者絡繹不絕云

謀害親夫

縣屬四區東北孟家舖村住戶孟某者家貧股實于民國二年由滿帮子鎖獎得大坑沿某妓女（綽號紅鼻子）爲室過門以來夫妻甚爲和睦孟素與鄰村劉樹棠相善劉某因年來年歉不能支持家眷移孟家居住雙方交情甚洽而孟婦雖徐娘半老姿色尚佳自劉某入門該婦逃情于劉遂致成姦繼經陳倉暗渡纏綿備至孟雖知覺因碍名譽未便發揚卅心忍辱任彼所爲劉某與婦時中礙商議以露水夫妻終非久遠之計莫妙將孟某致於死地方償所願計議已妥於新正十八夜間十二時劉某與婦伺孟睡酣即用麻繩勒死後將麻繩解下解尸倒於水缸事畢劉某已攜禍遠颺次日孟某家人朝起見水缸有死屍一具驚呼家人將屍提出細審知爲孟某詢諸其婦婦言彼自淹死不甘我事屍弟孟憲克素查該婦之行爲係謀害無疑更有劉某夜間潛逃情節益顯當即報告附近區所將婦傳訊一一招認後經送縣婦亦不諱現已羈押在案矣

△烏珠▽

主任歸來

本邑設治局荒務主任黃致中寧河籍少年老成勤苦耐勞經李林孫三任局員均甚嘉許客冬省親旋里因交通阻梗及至里門已屆年關當高堂依門之日深閨孤坐之時而天涯遊子塞北征夫忽趨拜膝前笑臨妝閣則爆竹聲裏慈母顏開結彩燈下賢妻眉掃靑君天倫之樂可以遙卜惟因公務繁忙責任攸關遂於元宵節前辭親登程月之十號已回局就職矣

△滿洲里▽

警所移回

本邑第一區分駐所巡官劉鐵英於月之十五號奉設治局及警察所令將該分所仍移回元寶鎮原址云

連長回防

駐滿砲兵第九連連長于長江于月前來滿接事後即行晉省面見警長粵陳一切刻已公畢乘中東車于三月十五日還返原防矣

墜馬殞命

滿洲里小北屯馬巡隊長某于三月十四日乘天氣晴和試馬郊原與致勃勃盡力騁馳正當興高采烈之際有李某三爸忽焉馬蹶頭部受傷甚劇經同人等急送醫院調治無效竟于月之十七日因傷殞命矣

居問 疏通

本欄　投稿準具別名然必須另具眞實姓名住址加蓋名章否則無論事實如何概不揭載

來函照登

敬啓者閱貴報廿四日瑣聞欄內載有金屋藏金一則殊與事實完全不符所言女與媳婦不操秘密事業得彩禮五千元實朽毀名譽緣劾女即媒正取年未五千元之事祈貴報主筆先生更正是實　大東神北胡同王宅更正

質問之部

▲吉林萃沙河設治局自鈞鑒啓者因客歲古曆九月二十六有李陰繁者自稱哈爾濱木石稅總局一面坡萃沙河駐場員率貴屬警察駐九節泡子前佟國有家攪擾各情不堪枚舉臨行時該李某云犯由份等情將該民三弟佟國江綁繳貴屬區寄押勒逼大洋一千元錢到客贖當有伊鄰賈成林孔慶君二人串說爲証而該民窮困之至竟無力籌化百欵即將該民弟拘留至古曆臘月二十七送交貴署因押迄今四個月之久尚未完案以是窮困該民卿寃莫述竊查該氏原係舊有木料前奉司令張煥相之命與修元寶頂子街基近因胡匪猖獗未暇修峻故遺房木五間寸板百十餘塊又非盜賣致遭無故之塗炭此時在貴署已押月餘究是如何罰判或罰金若干或判苦力幾月押至何時結了能否於法律有所宜也謹將一切事實詳陳伏請從速開庭究訊判決以拯困苦之民而重局員之威名寔爲幸甚（同賓縣公民一份子啟）

▲各大書局鈞鑒敝人欲購趙松雪行書讀書譜帖一册曾向各大書局詢買奈終無一獲故今在此欄內訊問如有藏此帖者請在回答部示知并價若干專此謹問（湊業銀行鄭明德啓）

人事通訊

▼字數不得逾四十二字
▼括弧字格亦照字計算
▼回答由本人直接郵遞

◎金成璧家門別後轉瞬數月求神問卜莫明兒棲身之處乞示知住址爲盼城北李七堡子東新發韓金和開

◎劉達宸兒鑒弟前在開時曾接兒函弟於前來新見刻在何處近狀若何告知新民縣永福誠蕭愷元啓

◎王恩桂弟鑒兒前日來新弟刻駐防何處近況何如一一告知新民縣永福誠蕭愷元啓

◎叔父李成林鑒由農安伏龍泉外出數載毫無信音居家甚念現作何事事回信寄四洮路通遼昭站永泰增

◎郭永豐君鑒自去年冬季由昌圖全由保家赴長春應何事業務請賜函示明寄四平街盛京時報分館

◎郭憤修兒鑒別後久未通消息殊爲懸系近不知在何處充差請示知爲盼安東水利局趙荷翹拜詢

◎新民張化一弟兒於前來新弟刻於北何地速告知新民縣永福誠蕭愷元啓

◎金靜濤去歲隨八軍部出發現在何處望速來信西豐郵局李啓

◎省三郭弟鑒戰後居何處示知魯文波啓

◎星舫弟充何差駐防何處示知魯文波啓

◎作民仲山駐防何處示知魯文波以懷德縣黑林鎮人和堂啓

◎張鵬舞冀泯胞弟鑒久未來信不知在何處作事家中甚念速來函註明爲盼胞兄張鵬啓

◎講武堂諸同學及一般舊雨均鑒現駐德惠縣郭家屯此後函件直寄該處爲盼弟王錫嘏啓

◎弼良兒鑒戰後不知兒現居何處示知懷德縣黑林鎮人和堂魯文波啓

◎吉人可充麟閣弟鑒現作何事示知魯文波啓

◎綏中楊士奎志軒兒鑒去歲臘初在鄭家屯來信後曾數次去信迄今未復念甚見報速示通訊處士元詢自遼陽

◎前奉天軍警執法處副官白雲海現在何處充差請示知（中東路帽兒山站護路軍全廣江訊）

◎東北陸軍六十六團第五連李奚然連長現住何處請函示知（帽兒山駐軍全廣江訊）

◎楊仁波兒鑒久無信息悵惘奚如住址不知無法通訊望眼欲穿祈速賜復即頸近安金亦棠仍在錦州

本城

青豆 小豆 五元二角〇分 三元二角〇分 五元二角〇分
小麥 大麥 高粱 玉子 五元二角〇分 三元〇角〇分
芝麻 稗米 粳米 八元八角〇分 三元六角〇分
上海標金 七一六七五
上海銀塊 三〇六五五

市行銀 最高 最低 價
哈爾濱現大洋 金票對小洋 鈔票對小洋 天津中交票 大洋票對小洋
二元五角一分 二元六角五分 二元九角一分

……其急公好義職責兼……以鳴謝忱而致不忘歟
西豐縣和興當元豐當德昌當東盛當公頌

此廣告……程者可……就近各車站或本局車務課詢問一切除已經佈告外……兹將辦理客貨運輸車站列左
東屛站　街基站　泰來站　五廟子站　白城子站　江橋站　洮南站　鎮東站

恭頌吉林省會第五區署長王君秉讓署員姜君尚卿既長儲君憲文八分所巡官安君希聖

吉林警察五區係在西關人烟稠密商賈頻繁伙房小店尤多先年竟有小偺無賴等輩混迹市內窃案時出火警頻有兼客起人心不寧不肖之徒仍不忘舊念學效前轍獨我五區八隊界內窃偺等案反將小偺不法無賴等徒驅逐一清除去市井惡俗界內安堵異常此功德足証貴署長王公署員姜公督飭調動有方及巡官安公巡長儲公等久歷警界精明素著晝夜出勤巡查認眞以致警士無暇偷閑對商等誠極力保障兼值冬防戒嚴對於伙房店家均佩特別標牌預查店簿之際以作分別亳無遺漏之處以此手段整理處處頗善以絕匪人立足之地使其不能混入鐵保全界內平靜商等特另令店家均佩實感貴署長署員巡官巡長等保護維持界內之功德愧無報答特聯名登報藉以頌揚

吉林省會五區八隊界內衆商仝　永衡昌當　鴻盛德　義和盛　德成當　永益興　德源長　洪興茂　天益順　同順發　永興恒　慶發祥　成當　和發號　惠吉祥　世德堂　永源長　廣隆源　天順魁　永和公　盛德　增厚　永源豐　瑞昌湧　永發店　永和泰　永興茂　增發永　山東棧　德茂衡　大德店　恒豐店　仝啓

恭頌西豐三區鄉團游擊總隊副隊長張壽三之盛德拾金不昧

世財海龍蓮花泡鄉人也世業農舊曆正月初十賣糧歸至開原下荒地張家店夜幽如厠遺失錢包奉大洋千二百元遍尋不見幾欲求死間適旅客張公壽三拾於厠不受謝如數歸還伏思此欵爲余經年血汗所積全家生命所繫倘非張公義舉余全家之凍餒誰卹況當世道涼薄競攘權利之秋若張公之見利思義不亦僅見者乎謝於府時而隣里無不稱頌張府年舍衣米事爰登報端用彰大德　王世財　王世萬啓

聲明被誣

敬啓者鄙人於十一號貴報廣告欄內載有安榮以勢强迫民戶限期遷移之毒辣手段云云披讀之下甚爲詫异緣敝人於民國某年間典妥溫郡王府內係屬五份包某名下之坡璃山荒地若干並有典當所有界址均然載明自典妥後鄙人末暇完全開墾曾於去春有蒙漢人亦有此等典契經某王爺有意撤地另佃後經洮昌道尹請示省憲不准撤地另佃只准原典戶將當契呈送遂源縣公署查驗以便粘貼省照鄙人見示之下於去歲七月間將鄙所典契均交縣署查驗矣蒙人自有蒙人典契大料四至界限均能載明各照各業兩無交涉有何盜買以勢迫之說想係傳聞失實故特具實更正　鄙人　安榮久啓

緊要聲明

鄙遊子王濟勳素性浮蕩於本年二月初二日將家中地契文據計念餘張悉數竊出惟該物關係財產誠恐其在外隨意處分除呈縣署立案外特登報聲明望中外各界人士對於下列各項契據均不得私與王濟勳接交一切法律行爲計開　王廷慶領名地念四畝　王兆鵬一百一十七畝並東豐縣三百三十畝地照各一張　王兆舉八畝並房契兩張海恒連一千一百元借字並戶管各一張　白汝君四百五十元借字一張　王景明地二十畝零七分並天增泉字據及分家單共三張　遼陽城東王伯嶺子王景明謹啟

馬玉軒啓事

長春文萃堂經家嚴在日與五胞弟入資本洋參千元係金玉堂之名數年以來玉軒代爲經理今胞弟來外業令其親到柜經理此後不拘何事概與玉軒無涉特此登報聲明

樓房招租

兹坐落商埠局門前聲宣里胡同內路西有紅樓房前後兩座內電車房電燈暖管具全如有願租用者請至小西邊門外一緯路西高署長公館號房接洽可也　本樓主啓

敬啓者敝公司集合鉅資

創辦多年承攬建築中西樓房以及洋灰鐵筋各項工程聘有優等工程師選派素有經驗之監工員專爲顧主設計繪圖測量估算搆造精良工堅料實久承各界所贊許倘蒙賜顧請惠臨敝公司接洽爲荷

阜成建築有限公司謹啓　大西邊門外電話一一八七

鞍山製鐵所專售　特等臭油

鞍山德昌公司

招收優先股啓事

本行優先股餘數無多特股奉大洋拾元一次繳欵分利加倍認數多寡均隨自便交股期限四月一號截止過期不收交股地點在奉天可靠之各銀行號儲蓄會均可存欵收據寄至本行籌備處二科即有認股書及收據奉上不誤欲直接匯來者聽務望各界志士從速認股幸勿失此良機耳（認定三百股以上者可充董事或監察人）

奉天東北農林銀行總籌備處謹啓　地址大西邊門外路北埠樓內大話

火藥 槍砲 批發

安東火藥公司造　各樣火藥批發
天和公司　奉天小西關大街路北
電話　日長一百八十九號　中國壹千〇七十號

總發行所開設奉天大南關●製藥各種各城鎮均有代理

老福順堂廣告

奉天巡按使化驗●北京內務部立案●奉天警察廳化驗

頭痛藥 每袋五角
睡藥 每袋八角
胃痛散 每袋三角
祛痰散 每袋五角
咳嗽藥 每盒八角
瘡毒膏 每盒四角
牙疼水 每瓶五角
吐血藥 每袋五角
大補血 每瓶一元
殺蟲散 每袋角半
退瘧散 每袋三角
瀉下藥 每袋二角
虎骨熊油膏 大張六角
參茸百補丸 大匣五元
寧坤至寶丸 每匣二元
虎骨花蛇酒 每瓶元半
甘露藥酒精 每瓶一元
理血健腎丸 半打七元

◀最新編定▶
製藥彙報
◀業已出版▶

如承索閱隨時寄贈

（內容）一、序　一、通函治療規則　一、函購規則　一、本藥店營事三則　一、註册執照獎憑佈告各種影印　一、製藥各種功能主治服法用量價目附注各病原因症狀及攝生法　一、擇錄局方各藥價目一覽表

（附啓）本號報係屬贈品承索函分文不取但請開明回件處所姓氏並請注明係由閱盛京時報得知爲荷……本藥店謹啓

健胃散 每袋四角
癬疥水 每袋四角
感冒藥 每袋二角
治痔膏 每盒一元
瀉痢散 每袋三角
腳氣水 大瓶六角
梅毒丸 每袋六角
消毒丸 每袋四角
淋濁丸 每袋五角
平瘟散 每袋一元
香丹 特包二角
遺精藥 每袋六角
筋骨疼痛藥 每袋四角
小兒驚風散 每袋三角
小兒消積散 每袋三角
清胃化積丸 每盒六角
利水消腫藥 每袋五角
通明眼藥水 每瓶五角

談何容易

大言不慚，自古已然，非近世之新發明也，然本公司，聲言第威德補腎丸爲全球最上之靈藥，並非徒自誇張，蓋有證據在焉，第威德補腎丸能醫治腎病之任何病症，乃保能奏效之靈藥，請看下列各項證書，則知本公司之宣言已爲證實。且此項證據皆出自患病多年曾試用多種醫藥而服用，第威德補腎丸始得快樂者之所賜，

●十年遺精病亦得醫好
南昌陳家祠街吉安學社李念仁君云、余患遺精病十餘年之久、試服中西各藥、未能見效、至購用第威德補腎丸二瓶後、舊病盡得消除云、

本公司存有同樣證書無數、均謂服第威德補腎丸、能迅見效益、並得永久愈好、

●骨痛十年得獲愈好
松江張堰益美染坊 葛炳彰君來函、余患骨痛 十載有餘、曾送試各藥未獲效驗、後由友人介紹服用第威德補腎丸、經服二瓶、即得愈好云、

●年已八旬風濕治愈
漢口小董家高安盛泰號、詹天之君來函、家慈患濕風三十餘年、近來變疼痛不已、服若威德補腎丸二瓶、竟即完全治愈云、

患者見此佳音、毋須憂慮、第威德補腎丸、藥性直達腎部、由根本剷除病患、服後小便豔、即其明證也

▲此能使上述諸君體壯力健之第威德補腎丸各大藥房均有出售

價目 大瓶二元七角半 半打十五元　小瓶一元五角 半打八元

東三省總代理 營口源來盛洋行

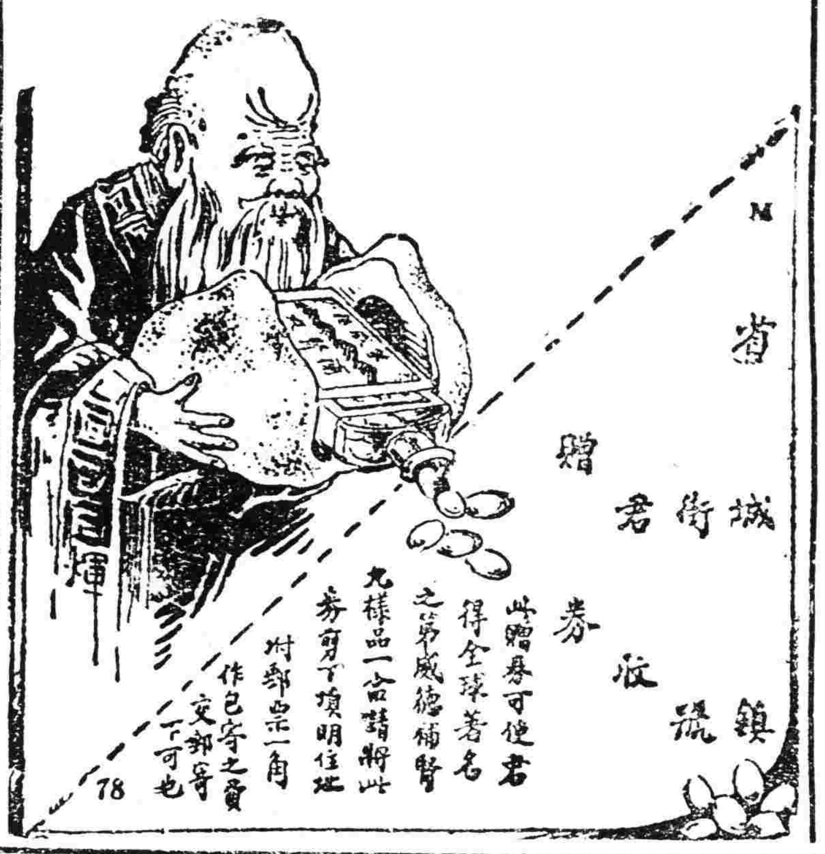

最高品位

金鶴香皂

（植物性）

不用植物性香皂便難批評現代最高之化粧香皂之良否是故香皂惟有金鶴香皂爲最高之品位也

姊妹品 金鶴歐利布香皂

我等欲保皮膚之健康與衛生計非用植物性金鶴香皂不爲功也

金鶴化粧品 石鹼の花　本舖　野村外吉商店

何故冬天要滋補

四時天候不同、我們的身體也因此起種種的變化、到了冬天、因爲受了外界的冷氣、身體裏必須發出多量的熱度、方可以抵止外界的寒冷、因爲要發出多量的熱量、所以要用的血液也比普通時候多幾倍、這多用的血液、如若不去補足他、一定要成一種血虧的毛病、冬天要用補品的道理想來諸君已經明白了、但是世上補血的藥品不知多多少少、不是用興奮的方法、就是用刺戟的道理、不是用扶脾健胃的藥劑、就是用猛烈反攻的藥品、大都補了血液、胃腸往往起反抗作用、敝行有鑒於斯、研究了許多年、應用我們中國醫書上說的肝能生血的理由、採用外國最新化學的方法在動物的肝裏取出一種生血的要素、名曰「補爾多壽」、不論何人、一服本品、就覺著血液充足、天氣再冷到冰點下幾度、也覺著身體溫暖如春、一些不怕冷氣了、諸位覺著怕冷、就是血液不足的證據、請即速購服「補爾多壽」、

補爾多壽共有左列五種

補爾多壽 專治先天不足 後天失調 血虧孱弱 精神萎疲 消化滯鈍 月經不調 手足厥冷 形容憔悴 病後瘦弱 外科施術後 驅除寄生蟲後

含砒補爾多壽 專治過於衰弱 生殖不遂 腹膜發炎 顏色灰白 產後血虧 營養不良 神經衰弱 筋骨酸軟 神經性各症 皮膚疥癬 梅毒血虧

含碘補爾多壽 專治腺病 瘰癧 中風 肺尖加答兒 楊梅大瘡 婦人各病 肋膜發炎 小兒發育不全 老人動脈變硬

規那補爾多壽 專治產前產後 氣體不舒 積勞成疾 諸虛百損 老年氣衰 胃不消化 三陰瘧疾 元氣虧損 易於傷風 驚悸易忘 不思飲食

拐阿可路補爾多壽 專治肋膜發炎 各種結核 氣管支炎 久咳咯血 傷風咳嗽 各期肺癆 盜汗不止 百日癆

◎各埠大藥均有出售

久和隆綢緞莊廣告

購綢緞者鑒

春季大減價 各種綢緞一律九折

本號歷來大減價。均抱義務性質。並不非非以求利爲主。故定價特別克己。每次大減價。備受社會信仰。樂表同情。與一般借大減價爲幌子。希圖射利者。不可同日而語。茲値春季。特於陰曆二月初六日起。大減價九折三十天。諸君添辦衣服。務祈惠臨選購。本號綢緞。質地優美。花樣新頴。必能使諸君非常滿意也。茲略舉數種列下

各色細重杭線春 每尺三元三毛 九折二元九毛七
各色頂正華絲葛 每尺一元九毛 九折一元七毛一
各色優美雲霞緞 每尺二元 九折一元八毛
各色優美公司緞 每尺三元八毛 九折三元四毛二
各色二二幅御天寶葛 每尺三元八毛 九折三元四毛二

上列價目。均按奉小洋計算。倘過原料底昂。奉票漲跌。均得隨時增減。其餘種類繁多。不及細載。減價期內。登眼無扣。

奉天金銀庫 久和隆綢緞莊謹啓

藤田洋行

奉天新站三層大樓

美國三大汽車公司滿洲總經理

高級乘用汽車 ●歐巴覽都牌 ●維祿士乃多牌 ●哈德遜牌

載重汽車 ●飛得祿乃多牌 ●音達那笑那祿牌

奉天浪速通

各牌汽車各部零件及修理用工具

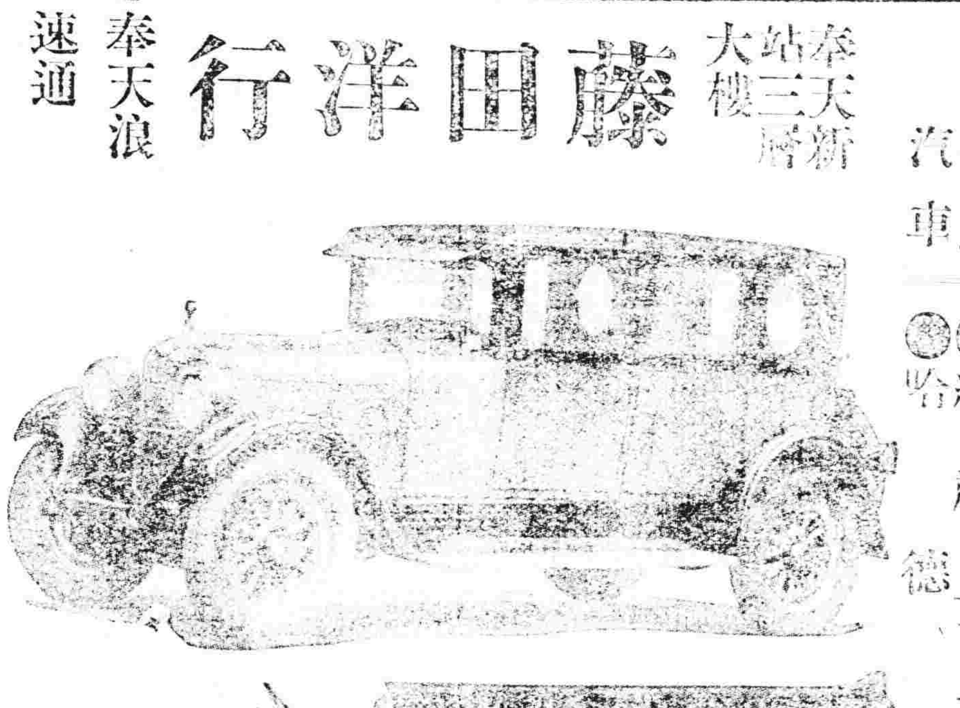

電話中國一五四七

杭州

胡廣泰綢緞雅扇批發莊

本莊向設奉天省城翰墨軒胡同批發蘇杭本作自製各種雅扇已歷有年所舊歲兼營杭州本廠機織各種綢緞如國華緞鐵機緞及綾羅紗紡線春華絲葛文錦葛等花樣新鮮各色俱備去秋因原址房屋狹小遷移至小西門裡北大門胡同內交易旋緣時局關係外城客商容或未盡週知爲此登報聲明如承光顧格外克己貨價之高下一經蒞臨評較便知

中國電話暫借八零三號

小說

社會小說　續水滸傳（三六一）（冷佛著）（禁轉載）

第十九回　高俅陽進北兩淮兵　郭盛呂方南邊備樓

蔡福等道。你倒是好心地。只恐那別的兄弟。不能像你。孔亮亦氣的罵道。誰說不是。就他們中軍營裏。就分幾黨。前邊是我們兩個。不肯說的。後帳衛士。是呂郭二將軍。分任兩班。他們兩人。又分兩黨。以外有王英一黨。朱貴一黨。戴宗時遷。又是一黨。若有公事。你看那爭執議論罷。不怎麼說。沒義氣哩。燕青又就著問道。大王兩巡。到底是幾日起身。先說十六日。一定下山。如今二十六了。怎麼也不見動靜。孔亮笑道。我知道你的心。我們營裏。也不斷的常議論。因二王爺。是佛心人。大王一走。有些個被屈的。想著辭退。就這幾天。那巴結我的人。就有不少。有想要派到頭關的。有想派到二關的。有想要我等來說。將某司某處。都改併的。有想要派在糧穀司。或留在軍器作的。我的耳朵。都要破了。他們也不是怎的。這麼胡鬧。燕青笑著道。全是如此。幾日我很恐怕軍。有這惡習。不像梁山。也變了這個樣兒。這二王爺氣的要死。就大王走了時。二王也不肯多事。蔡福等道。俺就是這樣苦。跟著二王爺。終年喫苦。人家都好喫好穿。快活一世。像我們這樣人。那有出頭日子。燕青笑道。你不要妄想了。幸虧這樣。你沒見林沖嗎。俗語說的。出簷椽子。必是先朽。似這麼老實些。還可望久。若不然時。說到這裏。以手就北作短刀。自往那項上一砍。笑了笑道。你看這個要一下兒斷了命。往那兒訴冤去。孔亮笑了笑。聽這話裏。仍是有話。按他意思。似疑著行刺的。仍是朱江。不由的心裏懷疑。坐了一會。回營歎息。爲時已交到二鼓。聽衛士說。大王又叫了朱貴。進了內寨。孔亮心疑道。這可奇怪。怎麼又叫了他來。遂一手挈了信牌。進寨巡夜。叫衛士等。不必喧呼。自己也不帶隨從。來至寨門。只見由二門以內。出來兩人。背著細看。像是張青和呂方兩個人。一邊走著。低低談話。張青笑著道。只怕不容易下得手。呂方道。朱貴的主意好。就是樂酒。比什麼都容易。二人說去。孔亮心裏道。這要害誰。把這麽下毒手。隨蹤護二道門。只聽朱江。在屋裡大聲道。這些配軍。該早都正了法。（未完）

巡長（續）（雨天）

〔提起話長〕前天我有事下鄉去了一趟。今早回來的。一進門。父親告訴我說。前天我走後。來了兩位警察老總。一個是巡長。一個是警士。進得門來。大聲向我父親說。老頭子……給你幾張義務戲票。說著那個警士。拿出一本戲票來。那個巡長。隨手扯下三張。放在桌上。手指著說。每張奉大洋兩元。我看你這小買賣。人也不多。給你們留三張吧。共合奉大洋六塊錢。快點拿錢。我們不是你這一家。還得上一別處呢。我父親聽了這一席話。幾得目瞪口呆。半晌說不出一句話來。直不知怎辦好了。後來說了許多好話。陪了許多小心。終於巡長老爺大發雷霆。說我父親老不知好歹。給臉不要臉。好……你不要也中。不用費話。咱們騎驢看唱本。走著瞧吧。最後一張也沒留。他倆盛氣去了。走後父親後悔起來。應當都留下。不該惹他們生氣。倘若日後沒事找錯。單僞別扭起來。小買賣如何擋得起他們如狼似虎的老爺們呢。老人心窄。夜來沒得安然入睡。次早起床時。覺著身子頗不舒展。但是鋪子沒有人照管。只得勉強起來。打掃鋪面。應酬顧客。忙了一天。卻忘了飲食。到電燈放光的時候。才胡亂喫了點東西。喝了些熱水。正想著休息一會兒。驀地走進一位身著制服腰跨匣槍的武裝警士。走將進來。不由分說。拖著我父親向外就走。老人不明底蘊。發言動問。何事拖我？那警士氣哼哼地說。署長讓傳你。我們知道什麼事呀。別費話。快些走吧。我父親聽完這話。不知所以。自思沒犯了條章啊。爲什麼傳我呢。我父親說。我兒子沒在家。只我一個人看門。署長傳我。不敢不去呀。你老等一等。我求個人來。我就同你老去。洽好我的好友阿三。從家裏走向我們鋪子裏來。正趕上我父親要去求人的當兒。我父親向他說了。阿三應諾。我父親隨著那位警士去到署裏。見了署長。署長沉著臉問道。你這老朽不幹正經。夜裏你那屋裏撲蹬鬧嚮。是幹什麼呢？我父親從來是怕事的。尤其是怕見官府。聽署長這樣一問。直是丈二金身。摸不著頭腦。半晌才囁嚅地說道。回署長。小的經商。從不敢違法。想是夜裏貓在屋裏踏跳。所以鬧嚮。被署長聽見。署長聽畢。疑團頓釋。呀哈以後夜裏。不准將貓放出來隨便鬧鬧。致擾公安。過完這一堂。才將我父親釋放出來。剛出大門。看見那位巡長老爺站在門首。看我父親走出來。他現出一副猙獰可怕的面孔。似笑非笑的說道。你這老朽。渾蛋已極。拿你一盒烟捲。你都不幹。說什麼沒賬—不賒—老爺們有錢。准得買你們的嗎。他媽個吧子。不用忙。慢慢遇…我父親一聲也不敢知。垂頭喪氣地歸來。今天早晨我回來了。他老人家這才一五一十告訴了我。我聽完這些話。幾乎沒把我氣死。咳……！你說這小子該多惡呀。眞把我們欺侮苦了。『他若』斷若續地訴說了一遍。不禁引起我的牢騷思想。（完）

！一九二六。三。廿一。作於奉寓。！

戲劇

▲流離恨（續）（詠秋）

第四幕

治國—麗娟你打一盆水。給病人洗洗傷口。麗娟退去。片刻即拿水盆進。給胡覺悟洗臉上的血跡。治國給劉志遠洗。並上藥。洗完麗娟退去治國視察完亦退去。室中除了兩位傷人以外。只有高得勝。在旁看守。劉志遠睡去。』胡覺悟輾轉呻吟。』

胡覺悟—唉—……呀……

得勝—大哥！你覺得怎樣？

胡覺悟—不要緊！老疙疸你什麼時候跑這來啦？

得勝—你受傷。我就跟你來啦！

覺悟—馬弁都那去啦？

得勝—馬弁他媽疤子。都了個蛋的啦。早就叫他媽打散啦。

覺悟—他媽疤子。當兵眞不是人做的。平常上街耀武揚威。眞是不錯。你說作戰的時候。簡直他媽的不是人拉。要一打起來。誰管他媽的是親戚。是朋友啊！得著就往死打。上回我把我的親姪打死咧！他媽疤子。當兵眞不是人做的。我眞對不起人啦！

得勝—咳！你別提啦！打死一個姪。你說對不起人啦？還有比你還利害的呢？我們在新民的時候。聽有事做。王得功說兄弟們出去練練。我們就出去啦！誰成想。她媽疤子走錯啦。一走走到老王他的家裡。我們沒有上過他家裡去。誰認得呀？老王也不成想他家跑到這裡來。王得功說陪們得著女的就姦。他媽疤子三四個大姑娘。都叫我們輪姦啦！老王太太七十多歲啦！叫他媽爺三得著了。我說你留留她吧！已竟那般大的年紀了。高三說。他媽疤子誰管她老不老的。有那個東西就行啊！一連氣把她媽老奶奶弄死啦！完事以後。王得功一看。還是他的老媽。這時後悔也來不及啦。當兵眞他媽不是人做的。一看見女的。就紅了眼！連他媽自己的家。都不認得咧！可是大哥！你回來的時候。得著外撈麼沒有？

覺悟—咳！別提啦。還他媽揀外撈呢？連自己的東西都叫人拿去啦完了還受了傷。眞他媽倒運霉喽！咳！（未完）

筆記

▲文藝叢考再編（續）（陶明濬）

文貴涵養

以關洛爲宗。而旁及載籍。以一身備四氣之和。以一心涵千古之祕。推其有足以尊主而庇民。出其餘足以範俗而垂世者。則呂東萊之文也。擴仁義之端。至於可以彌六合。諳義利之辯。至於可以析秋毫。以古聖賢自期者。則張軒之文也。洪範之數。學者久失其傳。受父師之託。沈潛反復。『數十年然後成書。發先儒所未及者。則蔡沈氏之文也。木諸聖賢之學。以明常王之治。君臣之軌範。英備於斯。則眞西山之文也。粹學節謝〕進無所求。退無所累。卓然爲君子之儒者。則薛瑄氏之文也。學以主忠信爲本。求放心爲要。以聖學成始成終在敬。以敬名齋。則胡居仁之文也。闡良知之說。啓千載之秘。則王陽明之文也。闡六經之生面。發前人所未發。生當易代之時。聲影不出林莽。』爲一朝儒者之正宗。則王船山之文也。以上所列。皆非文人之文。亦非學人之文。要自涵養有得之文也。夫之生才。代不絕賢。賢者不容其生。不有事功。則有文章。其文章不徒容言而已。即其言以行之。則治身治世之軌。的的皆可按圖以索之也。世界之上。才士文人。無日無有。無地無有。紛若蠶蛆。渺若糠粃。既不是驚駭。亦不足羨慕也。彼夫小有才氣。略窺篇章。做視而無所聞也。眩浪而無所見也。求其識一事理。提一道爛。撥豁所光。終都畋卒。不識雖乎哉。必將乖刺無常。輕輒留滯。由泠泠之潘。而變爲淵淵之濁矣。無有笹乎。吾人雖抑鈍無似。而自待爲不可薄。取法乎上。尙且僅得乎中。今取法於下。又安能有得於上駟。諺有云。一命爲文人。便無足觀者。雖係苛論。亦自有理。無學識之涵養。而不昭察。道范之中。夢聞宰漫。在乎混混芒大而無當。則亦費時失業一種粃累耳。不如應時而錮。絕學捐書之爲愈也。無不廿以文士自命。於此之外。必有探取蘊藏。悉心積慮。備思乖謬。憶然而道盡。則何求不得。何爲不成古人之可重可傳者。端在於此。涵養之功既深。文章之能事畢矣。

別錄

▲課餘文藝（續）（東豐四平街小學校高三級課餘文藝社）

▲白潔傳（孫其武）

白潔。醫士也。未審姑何名。人以其每診治予藥外。且諄諄語以潔以却病。故智者號之。因亦自名之云爾。或曰。潔以却病。有是理乎。曰。誠哉是言也。肌膚潔則外清。飲食潔則內清。居處潔則觸處皆清。病何自來乎。且豈獨却病也哉。取精用宏者學潔。至誠無僞者品潔。不愧天亦不怍人者心潔。身體髮膚不敢毀傷者。父母之遺體潔。由高水長。萬古雲霄者。身後之姓名潔。潔之爲用。有如是矣。其武聞之。曰。善哉。問爲身。得爲人。傳之。

▲知之爲知（孫明登）

知。知矣。我知矣。爾亦知矣。知。知矣。爾亦已知之。我知爾知我已知矣。爾亦已知之。我知爾知矣。爾知我知乎。我已知爾已知矣。爾已知我已知乎。我知爾之知我已知矣。且知爾之知我『已知爾知』也。未審爾知我之知爾已知歟。又知我之知爾『已知我知』歟。曰。我固知。爾知『我知爾之知我已知』也。爾果知我知『爾知我之知爾已知』耶。曰。誨爾知之乎。知之爲知之。不知爲不知。是知也。

童話

▲花花之夢（十四）（小天）

他們卻老早的跑來了。寅碧的父親。向來是反對小孩子在他門前打打鬧鬧的。最愛心的老龍檢。一來養親。二來能保持土屋免得顛塌。很怕踩踐了。如今看小金哥們頑皮的孩子又進了院來。他驚慌一拱日見一開。就不論好兒出門接去小金哥又帶來了幾位兒童。熟識的與盤罷。都如同神君和獵。應在腳腥之上。一點不嫌看閱。寅碧親看道「你們該如何的淡倒究…」日全與玩耍作嚥務了。』他們答道「不花也」乃是要聽寅碧大哥講的故事兒」老頭兒於是吃他們道『他一來休息精神。二來預備升學。沒有時間和你們講話。快快都回家去。千萬別登我那顆老龍檢呀！』

他們這回做了釘子。一路掃興回來。路上便商了鬍王和鼎兒。把寅碧父親的惱話。學說一番。從此鬍王也不敢再去了。鼎兒雖然自己去了。寅碧醒後受了父親的警告。也不能開讀了。他們仍就是在河邊玩耍。到了開學時期。使受母兒遍迴之命。上學讀書去了。

寅碧住的鄉村。叫作柳驛。這名字的來源。就因爲這小河沿岸。從前滿長了柳樹。南古來在這河邊有座土城。從前驛馬傳遞公文的時候。這裏就當了一個驛站。所以叫作柳驛。如今柳驛人煙衆多。因之讀書的兒童。也自然加增。於是小學堂裡遂由兩班便擴充三班了。鄉村僻境。偶然添設一班學生。勢必另請一位教員教授。纔可以足敷分配。但是鄉老終久聘不來城裏一位教員來。鄉老只得邀請寅碧代了。寅碧居在家中。十分煩悶。得此消息覺得欣娛非常。過幾天開學。便到學校任事去了。

他剛進學校的課室。鼓掌之聲。隨著開門的聲音。一同響起。寅碧舉目一看。前面矮凳上。坐的是小金哥兒和他的妹妹。最後面的便是蔚王和鼎兒們了。寅碧演說之後。便聽有人說『老師給我們講花花之夢！給我們講花花之夢！』寅碧說『學校是講功課的地方』不是講閑話的地方。正事正辦。在其位。謀其政。我不敢講。也無取乎講。』鼎兒道『小金哥』別說閑話。講堂神聖地方。下課再講吧。』寅碧道『對了。對了。等待星期放假時候的罷。』寅碧鄉日裡這等說法。心中還是想著讓他故事。這實在他愛喜這群天眞爛縵的兒童。所以讓他們即刻就滿足了慾望。便道『隔一天。便是星期日。我給你們講他罷了』於是那些兒童就好比生菜兒熱水。立刻把心神安定。貼在功課上了。寅碧看了非常快活。因之便預備點兒故事。好留星期日講他。（未完）

閒話

「飛向江南去」（小天）

人生最感痛苦。以爲生活枯燥。率有如靑年性情豪爽之時突。有豪爽性情之靑年。胸覺痛苦。不必無衣無食。有審美之心思。理想之欲望。枯燥亦易發出耳。若夫環境所獨與吾軀。社會齷齪迫我氣。飄然遠引之念。夫人無不具也。

友人王君璉友。新民一豪爽之靑年。當與燕趙間豪俊交遊。慷慨悲歌。負丈夫氣。而願以新文學改造社會與人生者也。曩曾與吾通書札。蓄欲引爲知己耳。無奈吾氣頹唐。面性疎懶。日疲於讀書。幾次通書後。久則忽不問焉。然而王君知歌小辭。固亦常見之矣。惟是彼此環境不同。意味懸殊。究不感其鳴耳。

不憶今日偶讀京報副刊。有王君新詩『飛向江南去』之作。鏗鏘瀟洒。殊屬浪漫。大似吾數年前魂遊江南之心。然而今日讀此。吾則只有『再飛江南去』之憶想耳。

吾本塞外農村寒家子。能熟讀詩書。謀一衣食。已是使鄉鄰伯仲爲吾快。若夫動則想客江南。不免忘所本耳。然吾思永爲農夫以求沒世。則出入一鄉一邑。無不可者。至於爲學。則讀書宜千萬卷。遊歷尤須千萬里焉。蓋讀書不多則不富。遊歷不遠則不廣。古今中外。哲人詞客。所以知多見廣。能不負其材者。亦讀萬卷書行萬里路所由致也。

吾之魂遊江南。此念之所使。而了夢中所感最快者。則江南之藝術耳。蓋江南山水佳麗。人文俊秀。中國無與匹倫。能一得足寄其胸。自然之靈。必能濯我委靡之氣。而發吾一新生命也。

客秋果遊江南矣。黃浦朝歌。龍華午憩。蘇河舟渡。松嘉車行。寶杭州城。遊西子湖。韜光庵望錢塘。靈隱寺觀羅漢。飛來峯謁石佛。紫雲洞讀刻字。而英雄古墓。俠女新墳等。陰山道中。眞目不暇及矣。斯時也。欲歌欲舞。忙然遊子。而景行行止。眞與自然而同化。精神振作千倍焉。乃軍閥肆虐。戰亂波生。逃難歸來。事與願違。名跡未據全遊。所憾者一。名人未能訪問。所憾者二。而南京蘇州等地。又不得往。是以吾甚願『再飛向江南去』也。

他日如與璉友同向江南飛。廣獎南之宮。能陶吾有天眞豪爽氣。而飛回塞外來。爲人生致力。社會官務。誠吾之所大欲矣。獨恐不克如願耳。（完）

文苑

▲張都護詩存（續）（瀋陽陳雨天輯）

經漢川天門兩縣窪地慨然有作

漢水入襄鄖。湖澤莽流派。殺勢瀉長江。剏然有明界。今湖異昔日。阡陌變汪濊。民日天降災。生使農事廢。吏日勤賑恤。晶堤防潞汧。萬夫築一堤。千村守一隘。歲修民力竭。夏漲仍沸潰。堤崩實河淤。隘狹水溢內。內滙久失措。無由疏歸外。何當疏故道。遠無魚民害。大哉神禹功。此理昔范昧。哀湖四野號。惻惻摧肝肺。

經棗陽縣尋光武故蹟

春陵古戰地。九十九重岡。白水龍興後。蠶叢氣不揚。獨飛千點黑。日落牛城黃。寂寞英雄事。殘碑草自芳。

殺城書懷

生事勞行役。春光殺伯城。幽花明客眼。細雨滑鳩聲。顧世身何補。懷歸夢有情。北飛憐候雁。的的逐長征。（未完）

三月二十六日
舊二月十三日
金甲　友閉　牛
曜寅　引　宿

▲一白之人萬事亨通百無禁忌之降運日起業大吉南艮乾吉▲二黑之人心身俱不穩沈之日移轉企業皆因坤艮南吉▲三碧之人書信及其他書類愼勿遺落入手乾卯壬吉▲四綠之人喜話甜來之日惟議財因坤壬丙吉▲五黃之人遇事疎器易致退步之日議財定約皆因坤艮南吉▲六白之人宜養英氣於內深戒輕舉妄動巽且之因▲七赤之人功成九仞敗於一且之因日巽艮庚吉▲八白之人氣勢易陷於軟弱之日強行已見則招損失坤巽內吉▲九紫之人心中之煩惱殊盡事物愉快進行之吉日乾巽乙吉

廣告

駐奉萬國儲蓄會分行特別廣告

本會創辦於西歷一千九百十二年曾在中法兩國政府註冊立案現在奉天商埠地三經路建築樓房工程行將告竣六月間即可遷移新房營業近來世界擾攘人事靡定金融紊亂商業停滯獨本會安如磐石照常營業遵章而行循序以進入會儲欵者較前更形踴躍推原厥故皆因本會信用最著獎人額多且有一千三百餘萬元之準備金爲儲欵之保障故承中外人士所信服洵可謂東亞第一有獎儲蓄機關凡有資財欲求保障穩固者請速來入會以免意外之變如有交際寬廣衆望素孚願任本外埠分會經理與介紹員者可到本會接洽或通信接洽本會必優給佣金等費蓋此種事業利益優厚各界有職人員於公餘之暇均可兼辦既不費工又有趣味何樂不爲此外又擬聘請特別辦事員一位無論通曉洋文與否優給薪金旅費但須交際寬廣熟悉南滿一帶人情地理並具有二千元之舖保者爲合格屆左以待幸勿失此良好機會此佈　駐奉萬國儲蓄會分行經理許立溥啓

查本會十四年度營業狀況以及獲利分配情形已由董事會審查無訛議決定於本年陰曆二月初九日開始付息分給紅利當每股應得奉小洋八元七角屆時持具息摺來會領取再定於二月十五日午前十二點鐘開股東大會望祈光臨會議一切特此通告

奉天公民儲蓄會謹啓

四洮鐵路工程局招標廣告

本局需用割石（六寸至一尺）七百方定於四月二日在本局材料課當衆開標有願承辦者即在材料課領取標單及携代樣子以憑標購此告

四洮鐵路工程局機務材料招標廣告

本局呈奉　批准標購機務各種材料爲數甚多分爲十四組定於四月二十七日在本局當衆開標凡屬殷實商號有意承辦者於開標日前携代押標欵（數目詳列後）標單費大洋叁元向本局材料課領取標單依據諭章辦理爲要特此廣告

機務零件投標押欵詳細數目表

第一組	機關車零件	六百元
第二組	客貨車零件	貳百元
第三組	車上冷汽用品	伍十元
第四組	車上暖氣用品	參十元
第五組	地金	壹百四十元
第六組	工業品	參十元
第七組	礦藥炭	六十元
第八組	汽車	參[illegible]
第九組	木材	伍十元
第十組	油漆	四十元
第十一組	機器	陸十元
第十二組	水道用品	[illegible]
第十三組	釘	貳百元
第十四組	雜品	貳百七十元

（三月二十三日起至四月二十六日止）

丹商羅森德洋行廣告

本行由上洋分此專辦電氣事業中國獨家經理丹國（替必替）電機製造工廠出品各種電機電料並承修電氣工程代爲設計頗蒙東三東各電燈廠及實業工廠惠顧嘉許咸稱物美工良價值克己現由本廠運到大批電機電梯電料因見奉洋暴落外幣價昂本行爲便宜主顧起見將以先克己之定價一律格外折減以報　惠顧雅意尙希不吝玉趾惠臨參觀曷勝榮幸

奉天浪速通四十番地

丹商羅森德洋行啓

德商

世昌洋行

（新到現貨）

各種禮服呢●華達呢●馬達呢●嗶嘰呢●色細呢●洋口絨●蹉子●絨●粗細條羽紗●素羽紗●嗶嘰●紗●冲直貢呢●德國鉛筆●一律批發

並批期貨各種呢絨●毛繩●毛線●機器●五金●油漆布●皮革●洋針●顏料經理金剛鑽牌汽車德國火藥公司礦山炸藥猗麗火險公司如蒙賜顧無任歡迎

奉天中街　謙祥泰內　電話一百五十一號

奉天浪速通三層大樓房　合名會社　藤田洋行

新式煖房　鍋爐　放熱片　汽管　鐵管　附屬材料俱全

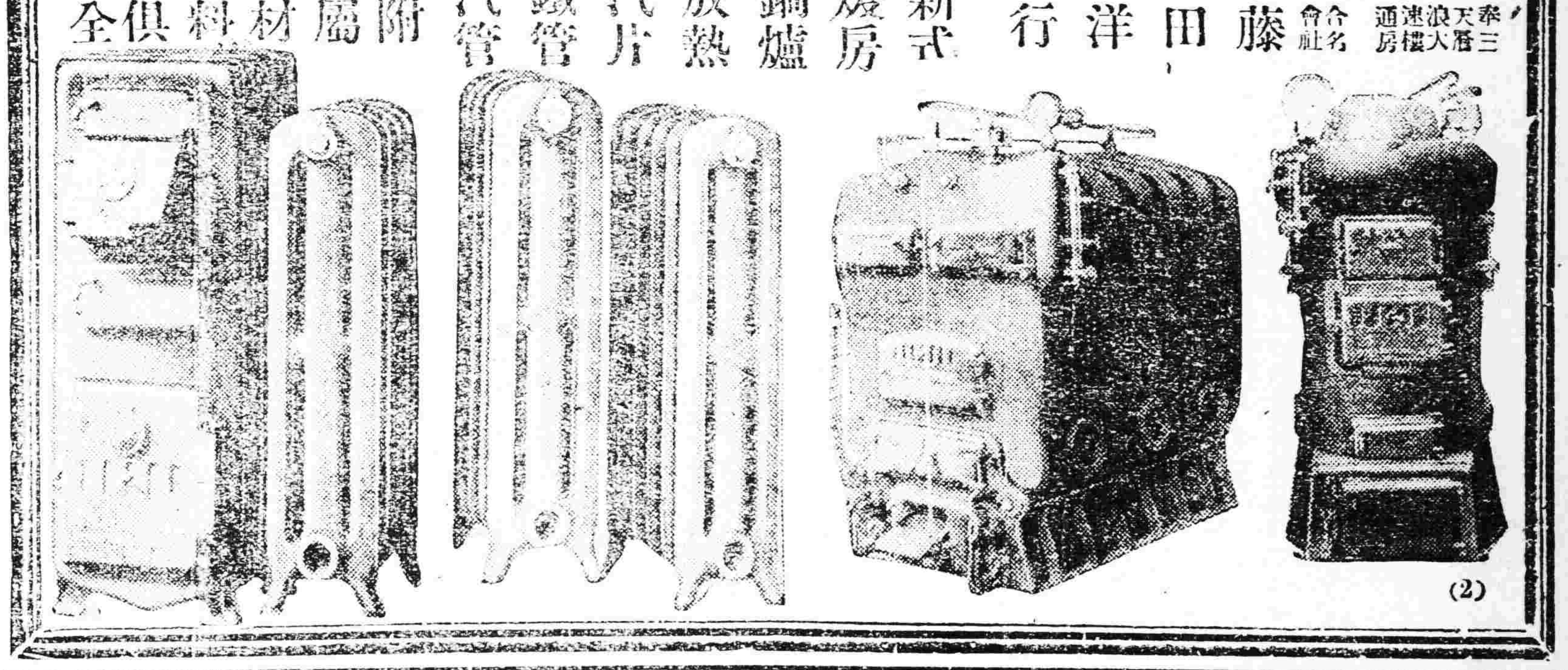

(2)

大阪華陽堂病院長　醫學博士　井尻辰之助先生指導

沙爾波魯

卓効之治痲新藥（白色美的錠劑）

治痲之業不可不以沙爾波魯爲其基礎特如將初期之患者及有不幸遺傳的微候之諸子弟速宜依沙爾波魯之服用對根治之效果爲幸

△沙爾波魯絕對無害胃腸故副作用等實無

△サルボール［は胃腸障害等、副作用絕對になし］

包裝　一二〇錠入　二三〇〇　二五〇錠入　四五〇　四二〇錠入　七五〇

（說明書贈呈）　△密送應相談

小倉市日明町　日叨製藥所　振替下關九九〇八番　電四八二

代理店　東京神田錦町　大木合名會社

招募新學期生

本所自十八年開設以來辛苦之生徒已達數十餘名特經官署頒下許可現已就職各地本所長爲擴充學務優待生徒起見特由日本東京自動車學校特聘優等機關教師數名專以教授機械學車氣法修理法及自動車法規等今又擇於新歷三月一日（即舊歷正月十九日）招募新生徒三十名無經驗者四個月期卒業入所資格凡十七歲之男女皆得入所凡希望入所者向敝所通知即將詳細規則章程送上

施設整備

增設大教室　擴張實習工場

增設練習用車　添聘教師（中國人）（日本人）

大連市能登町二丁目四十四番地

公認　大連自動車運轉手養成所

電話長八五九八番

啓者近因經濟恐慌東三省各縣商界皆受影響至本縣商況尤爲困難時有所聞若不預思防範敝家東則發命前途危險不可勝言茲經本會議決此後不拘大小商舖自即日起以至院影無論公出私出如有敝鈔等情事一律禁止擔保除另換保條外特此登報以便週知

望奎縣商會啓

（資江省檢驗化驗有效）官准立案（遠近馳名）婦科珍寶出現

福壽商標

婦科聖藥

專貼痳寒白帶　紅緞子仙膏　善治經血不調

此膏專貼婦女經血不調，月經赶前錯後，赤白帶下，小便淋漓，崩漏不止，經行腹痛，氣色不正，腰腿酸痛，子宮寒冷，下部抽痛，久不孕育，屢患小產，經閉經枯，乾血癆症，面黃肌瘦，少食無眠，午後發燒，肺癆咳嗽，心跳心忙，無論如何難治之病，或經多醫不效者，將仙膏貼肚臍一張，百病俱消，無病當貼此膏，舒筋活血，追風散寒種子調經，可登壽域，誠聖藥也，如患血少經閉，或三五個月不見經血，一貼此膏保管三日即將瘀寒瘀血完全化下，多年病塊下淨無餘，定價大貼大洋兩元，中貼大洋四元，小貼大洋六元現在均收半價外埠函購，將款由郵局匯至哈爾濱道外交十五道街金先勃藥房原班回件　郵票代價亦可

福壽商標

婦女服用

善調婦女經血　調經養血丸　專理胎產各症

此丸係金勃先醫士家傳秘方，經驗救世哈爾濱醫察驗化驗證明特效，發給證書，以防假冒，此丸能調經養血溫煖子宮，開鬱順氣，樂性和平，功效偉大，不熱不寒，四季可服，善治氣血虛弱，經脈不調，經閉乾粉，帶下崩漏，血色紫黑，腹中癥瘕腹疼痛，四肢倦怠，經痛小產，心跳心忙，頭暈頭暈，骨蒸發熱，氣短咳嗽，以及婦女百病，不孕小產，無不藥到病除，大有起死回生之效，並能安胎催生，是乃婦女科中之第一聖藥也，凡婦女患病，則百病若失輕重早有新得，如能外貼紅緞子仙膏，內服調經養血丸，身體康健，可得家庭中之樂趣也，宿疾立除，氣血充足，精神倍長，調經養血丸定價一料現大洋四元半料兩元五毛，外埠函購不加郵資

紅緞子仙膏　調經養血丸　各埠代理處列下

作木斯大德堂　海倫商大德長　安達站中西藥房　江省東和堂

長春五馬路中華藥房　合家屯裕豐長　千金寨德泰　……

哈爾濱道外十五道街郵局斜對門

金勃先藥房

補精保腎丸

腎虛骨寒　背痛腰疼　四肢無力　虛癆等症

陽委不舉　心跳氣虛　耳聾善忘　服用一瓶

房事早洩　面黃肌瘦　夜不安寢　立見功效

夢遺滑精　頭迷眼花　諸般虧損　四時可服

歐美生乳藥

此藥總用泰西各國上等生乳藥料配成專能補血生乳立見功效服用一瓶後能使乳腺暢達乳汁濃厚乳源源而來定能增長八倍之多藥力經於健利生乳確有服後奇效誠可謂婦門生乳第一靈藥也常惟每瓶現洋壹圓二角有打折批發

△開原德祥厚　△錦州……

總發行所　奉天城內　鼓樓南歐美西藥房

電報掛號二五四〇

THE CHEE HSIN CEMENT COMPANY LIMITED

中國電話二〇六號

啓新洋灰公司

唐山馬牌洋灰

屢經泰西各處化驗及各國賽會獲給獎憑證書並經各處鐵路及各大工程局購用均稱上品緣其年久不變化硬無比其色優美無匹本公司並備有各種花磚大小鋪地方磚紅磚各色灰瓦琉璃瓦洋灰管電桿等物貨品繁多不及備載如蒙賜顧請到本所或各埠分銷處接洽無任歡迎

奉天小西關大什字街北路東　啓新洋灰股份有限公司東部總批發所謹啓

奏効確實

濃・疼・痛　特製利比兒　歷服五日分便可

効驗最速　麻病藥　利比兒　リベール

惡性用特製　四日分貳圓　六日分叁圓　十日分五圓

輕症用五日分壹圓十日分貳圓

竹村製劑所

大阪東區道修町三丁目　振替大阪二六〇番

阿斯瑪豆兒

喘息祛痰新藥

滿洲醫科大學藥物學教授醫學博士

久保田晴光先生發明

本品係滿洲醫科大學教授醫學博士久保田晴光氏多年研究之結果始克發明出此喘息聖藥經先治管支炎呼吸器疾患奏効如神凡喘息卓越內服新治元劑也特依服用本劑一回發作頓挫病狀立即輕快然氣恢復此尤本劑之特長點也本劑發賣以來已歷三年尤蒙中國各界多大之讚許接來謝函推積如山仰患者試服一回如不奏効甘願退錢賜購諸君祈直接來本製藥所購買爲荷

藥價　五〇瓦　金一圓　二百瓦　金一圓八十錢　二百五十瓦　金三圓　四百五十瓦　金六圓五十錢

奉浪速通八番地

製造元　鶴原製藥所

中西各藥店均有代售

奉天小西關大街洪興源絲房廣告

敬啓者敝號向設小西關大街中央路北久已馳名茲爲擴充營業起見特將樓房重新建築開張以來當辦綢緞布匹洋貨雜貨一概俱全並做各界時式衣服定期不悞以及代理各牌顏料各種白糖且本號公司凡土林製造化粧品一概批發零賣專門經理

俄商賓頭司發莊真正俄國新花毛毯光色經久鮮明不變向蒙各界贊許今又運到毛毯呢絨哈拉毛布種類繁多不及細載批發零售價目從廉恐未遍知特此佈告

樓上日長電話一八八九番　樓下中國電話一三三六號

本號主人謹啓

佳良行　賣最準確的鐘表◎◎

佳良行　賣最美麗的寶石◎◎

佳良行　賣最文雅的粧飾品◎◎

佳良行　賣最便宜的是批發◎

奉天城內中街電話七百四十號

大廉價大贈券

奉天世界書局

……運到大批新書……

舉行春季大廉價

特別大贈券三十天……

售價十分便宜……贈券非常優待

好書遲早要買

廉價機會難逢

勸諸君　乘時選購

大好機會幸勿錯過

購書滿洋五角

贈實價書券五分

……多購多贈依此類推……

▲贈券辦法

一、本局出版之學校教科用書平時實售七折大廉價期內不願成本特別大贈實惠不再贈書券

二、凡購本版之各種文範尺牘讀本小說以及其他各種書籍滿洋五角即贈實價書券五分多購多贈依此類推

三、通用書籍本局係代售在質購者祇得享廉價利益不再外版書及文具儀器等因定價低廉本屆除特別贈券及英文書外亦不再贈券

四、大削碼外贈券代價不得當時在購書原價內扣除（例如原價若干購者須如數付給然後敝局再將應得贈券奉）

▲廉價期限

自陰歷二月初一日起至三月初一日截止

外埠函購寄費加一郵票代洋十足通用

本埠外埠一律優待贈券……

印有詳細書目函索即行寄奉

奉天鼓樓北　世界書局謹啓

補天丹虎骨酒漲價聲明

敬啓者只因敝號所發賣之神效補天丹原定價四圓八角虎骨延壽酒每瓶貳圓整乃近日內省來貨各種藥料價值日漸升提若仍照原價出售核計實有虧折之虞無奈今預定於十五年舊歷正月初一日起補天丹每斤改爲奉小洋六圓四角虎骨酒每瓶改爲奉小洋貳圓四角如此照現洋時價核算較諸從前定價並不多費務希　光顧諸君原諒是幸至於外埠郵寄以及各代理家均仍照舊章不加修改特此聲明

奉天小北關　白塔寺東德慶增主任謹啓

大減價　奉天日站　仁太洋行

本號新到諸品貨物堆積如山特行減價出售照原碼八扣計算以十日間爲止於陽曆三月五日起至三十一日期滿購物諸君速來勿失此機

奉天日本站浪速通

仁太洋行支店謹啓

商標

PORTLAND-CEMENT　REGISTERED TRADE-MARK　ONODA CEMENT CO. LTD. DAIREN BRANCH WORKS

小野田洋灰公司大連支社

大連市外周水子

電話長八〇七五番

本社	山口縣小野田町
平壤支社	朝鮮平壤府外勝湖里
愛知支社	名古屋市熱田町
創立	明治十四年
資本金	金壹千四百八拾萬圓
諸積立金	金貳百四拾七萬圓
年產額	參百五拾萬樽
內外一手販賣店	三井洋行

小野田洋灰之特質

一、富有含硅酸石灰

二、堅固無雙耐壓力

三、整齊內容品質優秀